盛京時報
今日一大張
光緒卅二年(明治卅九年)創刊

滿洲事變十周年

光陰荏苒。彈指十年。回想十年前之今日。柳條湖畔一聲爆響。竟掀起世界上絕大波瀾。演變至今。雖鋒鏑未收。猶搆待復。而摧强扶弱。除舊布新。擁伐世界支配者。建設世界新秩序。已然撥雲驅霧。漸露曙光。大有即竟全功之勢。蓋有滿洲事變。然後始有滿洲建國。有滿洲建國。然後始有日本脫退國聯。始有德意脫退國聯。國聯解體。即不啻英美支配世界之勢力解體。其後。阿比西尼亞戰爭。中國事變。歐洲二次大戰。遂相繼而起。成為世界史上一大轉變。行將依樞軸國家之合縱强力。摧破英美支配世界之勃勃野心。扶持小國羣。協力共同建設世界新秩序。語云。『建設必先破壞。不破壞不能建設』。今日之世界情勢是也。或曰。然則滿洲事變其為此次世界大轉變之導火線乎。予曰。不然。世界各國。受英美兩大强力之支配控制者久矣。或藉軍縮以減少實力。或用條約以限制發育。或依通商而壟斷經濟。或以聲威而强行鄙宰。種種惡辣手段。明侵暗襲。不一而足。以致國之大者。坐困鎖凝。國之小者。束手待斃。舉天下之金錢物質。咸歸彼兩大强力國家所掌握。在其他國家。方苦於寒餓。而彼英美者。小麥居然填海。棉花居然修路。凡物不平則鳴。久制則抗。倘無滿洲事變。此種世界大戰。亦必向機爆發。不過滿洲事變。如篝火狐鳴。適當其機先耳。

滿洲事變。距今已十年。此十年過程中。世界無日不戰爭。無日不動亂。而我滿洲新國家。處茲戰爭動亂圈內。反能遠兵火。召祥和。建設開發。突飛猛進。內政日臻休明。治安逐漸確立。法制完備。人口繁增。在在均顯示生發成長之狀態。其所以能幸而致此者。無他。只在基於建國精神及日滿議定書中所垂示者能奉行不懈而已。不過時至今日。支配世界者之勢力尚存。建設新秩序之全功未竟。物質缺乏。時艱愈亟。正當要緊關頭。全賴忍苦奮鬥。始望克服時艱。共遂初願。我滿洲既為此次世界勤亂之機先觸起者。切不可自安成就。忽及全局。無秦越肥瘠之視。結世界大同之心。近而與日華兩鄰邦提攜。共負完成東亞共榮圈之大業。遠而與各樞軸國家協力。同任建設世界新秩序之重責。一俟大業完成。重責克遂。和平快覩。萬邦咸寧。則此一年一度之九月十八日。不僅為滿洲事變紀念日。更且成為世界永遠和平之一大紀念日矣。豈不懿歟。

而我奉天市也。適為滿洲事變之爆發地。故凡屬奉天市民。對此意義深長之紀念日。尤覺親切重視。當此秋高氣爽。日麗雲輕。步出縕盛地歡兩門。北望柳條湖及北大營戰蹟紀念碑。追思十年前今日之一聲爆響。音猶在耳。而光景一新。不但舊有之苛政及軍閥暴。一掃而空。即操縱舊軍閥之世界支配者。亦彷徨末路。行將與舊軍閥先後同歸於盡。而我滿洲新國家。乘時崛起。璀璨輝煌。於世界史上。展開一大異彩。預期再過十年以後。國力愈益充實。世界早歸平定。當此紀念佳日。不但瞻望柳條湖及北大營戰蹟紀念碑。且於其傍更樹起世界和平紀念碑。則我奉天市民。左顧右盼。細話當年。其心中之愉快感慨。較今日又當如何耶。

▲要 ▲買 各樣雜貨 請到 奉天浪速通 三中井百貨店 電話(4)五一一一

皇帝陛下臨幸儀典 躬親致祭建國忠靈

建國忠靈廟(第一次合祀祭)已嚴肅舉行

建國忠靈廟第一次合祀祭典、已自十六日執行、而當十七日儀典之際仰蒙皇帝陛下幸臨、故盛儀隆重之致、是日晴雲低垂穆風徐臨、是以忠靈廟境、益為清幽、午前八時飾修殿宇、八時四十分、與騎兵上尉指揮之儀仗兵一連、及日軍代表五百人、國軍代表二千人、與鄉軍、協和會日滿學校學生等團體計達一萬餘名、均由國旗率引、整列於神門前、榮譽之遺族、傷痍軍人、簡任薦任官代表、日滿機關代表、特殊會社、協和會代表等有資格者四百名、各入外院之走席內、政府代表張國務總理、日滿代表關東軍山下中將、我國官吏及軍警代表于治安部大臣、日本陸海軍代表、大使館代表花輪參事官、陸東局代表三浦總長、合祀遺族代表、傷痍軍人總軍、參列諸會社、市民各代表、滿人團體代表、張總理、武部長官夫人、均肅然列於內院、同十七分、祭祀府橋本、沈正副總裁等、衣冠束帶、恭然入席、於是遂開始莊嚴之儀典、樂官六人奏起『合歡鹽』曲、八東祭務處長、遂靜開神扉、小林奉仕官等、敬獻神饌十二、幣帛二、橋本、沈正副總裁、先後參進神前、朗讀祭文是時儀仗兵舉槍致禮、軍樂鳴奏、八東祭務處長率引、梅津關東軍司令官恭然臨席、午前九時五十五分

皇帝陛下於全員敬禮、鳴奏國歌曲中、幸臨祭場、身着軍服、胸佩大勳位蘭花等勳章、率從吉興侍從武官長及其以下侍從武官、熙宮內府大臣等、佇立殿門前方、盥漱淨嶽畢、經橋本總裁之恭導、昇進祭台、橋本總裁捧獻幣帛之次、遂致參拜、時維午前十時、參列者及全滿四千三百萬民衆、均從而默禱、遺族之光榮感激、至於此極、親拜之次、梅津關東軍司令官恭致拜禮、無何樂歇、十時六分

皇帝陛下再經橋本總裁之恭導、於全員奉送中駕還宮廷、及梅津司令官退還後、日滿兩國代表、遺族代表等拜禮、而於奏樂中、小林奉仕官等、恭撤幣帛、神饌、八東祭務處長閉扉、於是二日間之合祀祭典、全部告終、再當儀典終畢後、橋本總裁、向參列遺族致辭十五分鐘云、

事變勃發即毅然起 極力維持治安

事變紀念日張國務總理談

今歐洲天地、彌兩軸德意國、為歐洲新體制建設、進行一大決戰、而盟邦日本、以盟主居指導民族之地位在大東亞確立共榮圈、開始堂堂行進之巨步、值此世界史轉換之世紀巨步實由於夫今十年前之九月十八日也、值此世紀之記念日、張國務總理、回顧當時、陳述左列之事變史與事變歷史的意義、

事變勃發時、余在奉天本宅、勃發第三日二十日、晤見板垣參謀、余謂在北滿尚有公職(當時總理任東三省特別區行政長官)希望立即歸任哈爾濱、詎料板垣氏亦行同意、故余即自奉天首途、二十一日歸任哈爾濱、余自奉天出發前、板垣氏云、歸任哈爾濱後、希一切與大橋哈爾濱總領事及特務機關百武中佐、宮崎少佐等連絡商討、與彼等計畫今後維持治安上之便宜、蓋當時担任北滿治安維持任務之東北行政委員會委員、均行逃亡、失其職能、余獨苦心孤詣、謀安定在北滿住民之人心、

如斯、張總理歸任哈爾濱當歸任之際、與板垣參謀而會時、固未觸及關於何等滿洲建國一切具體的方針也、所謂話題、僅為維持行政區域治安之當面問題也、裝甲列車

治安維持會之結成告終、總理發佈關於『人心安定』佈告、依此佈告、可見戰時狀態、金融界毫無動搖不安、加之關東軍全滿建設工作、併行的進展、治安全告平靜、回想當時、治安工作之苦心古稀之宰相、時注目窗外、極示感無量之態、

當時日本對東三省之間迫於幾多解決、懸案山積是以日本為外交交涉解決、內田滿鐵總裁、任外交交涉之衝、而日本以木村滿鐵理事為介、余及奉天省長臧君、亦向學良斡旋、余思託木村滿鐵理事、為兩國前途盡力、是以到奉天去、與臧君相談、致書北京之學良、直接派使者勸告歸任、然學良為青年將校所包圍、盡屬歐美思想、尼阻歸任、致失外交交涉之余地、滿洲事變成矣、翌年一月十日、在奉天結成東北行政委員會、余任委員長、委員有臧奉天省長、熙吉林省長、馬黑龍江省長及其他數名、依東北行政委員會之決議、迎皇帝陛下為元首、建設新國家於是為事變後最大事業之建國大典籌備委員會、遂得以正式設立該委員會之委員如臧氏、

長採其昌等及吉林之張、黑龍江之萬福麟等、均往參集實行具體之審議、最初 皇帝陛下被推戴為執政、及翌年熱河討伐告畢時、希望實施帝制之聲、乃彭拜於民間、武藤司令官、小磯參謀長等、對于三千萬民衆之熱望、亦極表怡悅、自大同元、乃宣告決定實施帝制、

最後張總理亦談述關于滿洲事變之歷史之意義、及對付現下緊迫之國際情勢之國民之覺悟大致如左、其後世界情勢乃行大變、因吾等當時、對于事變立即為具有世界史之意義之行動、故唯一之念頭、即在調整滿洲自體之事業及日滿關係、鼓吹建國道義、今將迎建國十年、顧夫滿洲事變歷史之意義、盟邦日本及德意樞軸國家之世界新秩序建設戰之成果、實可謂神經之烽火、其意義之深遠可想而知矣至對于國民之要望業經談述數次、總之官吏以民為本、以愛民之心情謀國策之遂行、又民亦絕對信賴盟邦日本、澈底日滿共同防衞之本義、而充分盡自己之本分或義務、是為至要、(圖即張總理)

建國十年躍進譜

文化發展堪驚 教育機關日益整備

製藝文指導要綱 以促進展

滿洲事變、瞬屆十周、百廢俱舉、國政昌行、而於盟邦日本指導下、篤實東亞共榮圈之建設、逐步前進之滿洲國社會文化發展狀況、實與政治、經濟、產業並駕齊驅、有顯著不僞者在、建國後滿洲國文化之發展、如例日本、恰如日本明治維新而大正、昭和七十年之足跡僅以九年間、已洞步度之變、

滿洲建國當時之教育機關、極不完全、形式方面、雖有初等學校而大學之設備、然名稱之為大學者、僅奉天省立東北、吉林省立吉林兩大學及一二小規模私立者而已、滿洲國政府、因於建國之初、遂直重點於初中等及師範教育確立方面、銳意努力整備、結果今日初等學校兒童約為一二〇萬名、中等學校生徒約為六萬名大學專門學校生徒已達為五五〇〇名之多數、特如大學專門學校、及至近日、已有農醫、工、畜產各大學及師道高校(高等師範)、法政大學、建國大學、體育師範為完整、此外雖有普通教育機關之設、用補圓全、然每年猶有未能盡數收容入學希望者之狀態此外更收容失學者於習所中、施以教育、故教育界活動狀況之如何、自一般民衆增深文化之要求、國內秩序整然、國民生活之悼裕等情已可窺見一般、

教化事業 或民衆講習

一方事於學校教育同行並進、於建國後、遂以為地方治安維持補助機關、曾於各地設立『青年訓練所』及『竟見團』、指導訓練青少年、及至近年、經合併之而為協和青少年團、設青少年統監部於中央、努力於青年精神體力之練成、現在全滿協和青少年團數、約為五千、團員數已達一〇〇萬名之多、

日本語之普及、亦極昌行、建國前之滿洲、瞭解日本語者、為數極少、殆均為日本留學生或一部滿鐵從業員、然建國後熱心研究日語者逐次增加、現在應政府進行語學檢定試驗者、頗占多數、本年度竟呈突破四萬名之盛況、自此可知瞭解日語者、全滿當有數十萬名之多、況近年初中等學校之日語教育、顯著進展、以日本新講演、日本文發表意見者、頗有人在、最近全滿滿系女學校生以日語製詩應集、民生部當局曾以為事非可能、然日本人不及一之作品發表、致關係者為之驚異自此可窺知滿洲國青年層

日語精進 狀況之一端

滿洲雖為東亞歷史因緣深遠之處、然幾無歷史的文獻存在、於是隨國內秩序之整備、遂着手考古學之研究、搜尋發見渤海、遼、金、明、清歷代之遺跡、昔日為所埋沒之滿洲歷史一躍為東亞學界注意標的、近十年間、東洋歷史的發見、殆皆集中於滿洲國、貢獻於東洋歷史學界者、良非淺鮮、此等報告書、均為偉大之寶述、而為發表文獻方面『滿洲實錄』寫本一部、已經出版、印刷一千二百冊、古代滿洲文化研究者目為必須之『滿和辭典』之刊行、他如整理原住民族言語之文獻出版、歷史的考證、發掘活躍狀況、

更與此呼應、建國後於建設國立圖書館之次、更設立國立博物館、蒐集國內之文獻、記錄等自然科學方面、亦盛行蒐集、植物、礦物等、而作設立自然科學博物館之準備、建國前文學稚幼之滿洲國文學運動、近來突然活潑、滿系青年層作品增多、作者竟生於全滿各地、刊行物盛由新京、奉天刊行、一般娛樂雜誌、發行部數達五萬部者有二、殆均可博滿系大衆之好評、純文藝雜誌、翻譯物等之出版、近二一年來、急速增加傾向、大陸發展之日系文學、建國當時僅以大連為中心、及至現在、竟以國都新京為中心、因新聞雜誌等現地機之援助顯呈活況、

美術振興

建國之初、已經文教部(現在之民生部)企畫、當時幾無振興之美術、建國二年後當康德元年、皇帝陛下登極紀念展覽會之際、已開國展之端、嗣於皇帝陛下第一次御訪日後康德三年舉行之訪日宣詔記念美術展覽會、竟陳列極良之出品、翌康德四年之舉行、益有優良出品、本年適為第四次、滿洲國美術界之基礎、於此益加鞏固、美術家之增加、頗為顯著、滿系作家之進出、顯著、而予邁之者、及至今日呈堂、當時按民族之別、嚮加甄別而與日系作家為伍矣、

建國當初、殆幾為幼稚之音樂、自組成以協和會為中心音樂隊之次、現在各特殊會社、青少年團等、殆均有管樂隊之設、繼青少年運動之次、逐至活躍之狀、交響樂團除日系軍人之哈爾濱交響樂團與日本人新京交響樂團有榮數十名樂員活躍之外、滿洲固有之音樂復興、已經滿洲電電及滿洲蓄音器計畫而行將經絕之蒙古及熱河、吉林等古音樂之復活、尤堪注目

近代文化

尖端之映畫建國當時、全滿放映中之國產及日本影片、僅為全部約一成、其外九成、皆為美國及中國影片、是以電影界有由美國支那支配之勢、國策映畫會社創立之議、建國之初、已實際及、幸有滿洲映畫協會之設、現在每月製作數部劇片及文化影片、且周巡放映、尤為日本所未見者、數十班之放映技師、越曠野穿密林、挺身於文化幼稚民之村、努力地方民之宣撫、演劇則如『大同劇團』『協和劇團』『放送劇團』『劇團哈爾濱』安東及奉天之『放送劇團』等、各地接踵結成、展開新文化運動、而滿系之關心新劇尤為顯著、政府更為有益於文化運動之發展計、今春特發表『藝文指導要綱』、表明政府對於藝術文化之指導方針與其具體的援助方法、據此要綱、文藝家、樂團、劇壇、美術家之各協會、相繼設立、而今次更有連各協會為一体之

藝文聯盟

結成、滿洲國藝文活動、於政府之厚意指導保護下、將益見活潑、建國當時十歲而十歲之少年少女、今日已為廿歲而至卅歲之青年、之躍於社會第一線矣、故僅九年間之滿洲國發展狀況、世界幾無其倫比、民心一新、於盟邦日本指導下、遂向建國之理想、王道樂土之建設、民族協和之方向邁進、勢之所之、有自都市而街村之勢、一般國民風俗習慣、殆已為浸潤矣、例如建國當時滿洲國無飯倉之製、所以然者、以每三時間之多、官吏非時近正午、幾無開始工作者故也、然今日情形、確迥乎不同、於是多有攜持飯倉者、之大陸禮法、刻已變更、今日高官、早刻出勤、而畫刻訪問、亦嗣之為禮中行為矣、官廳上自大臣下至僕役、同衣協和服、相應新體制、滿系足穿板鞋、今日已有泄見慣之勢、自此以觀、當想見滿洲國之躍進狀況也、

德軍突入埃領 為英反擊陷於停頓

【紐約十五日電】據十五日德意日美聯開羅電、十四日德意有力機械化部隊、突如突破國境、侵入埃及領內四十公里地點、惟為英軍反攻所擊退、里比亞戰線、完全陷於膠着狀態、衆信此最大規模戰鬪、乃此方面戰線再呈活況之前兆也

德機初炸開羅

【開羅十六日電】德意軍飛行機、十六日敢行戰爭開始以來最初轟炸開羅之舉、致發生死者三十九名、負傷者百名之多、今春英國政府曾聲明開羅若被轟炸、英必報復、炸擊羅馬、是以樞軸側此次轟炸開羅、豫想英空軍必空襲羅馬也、

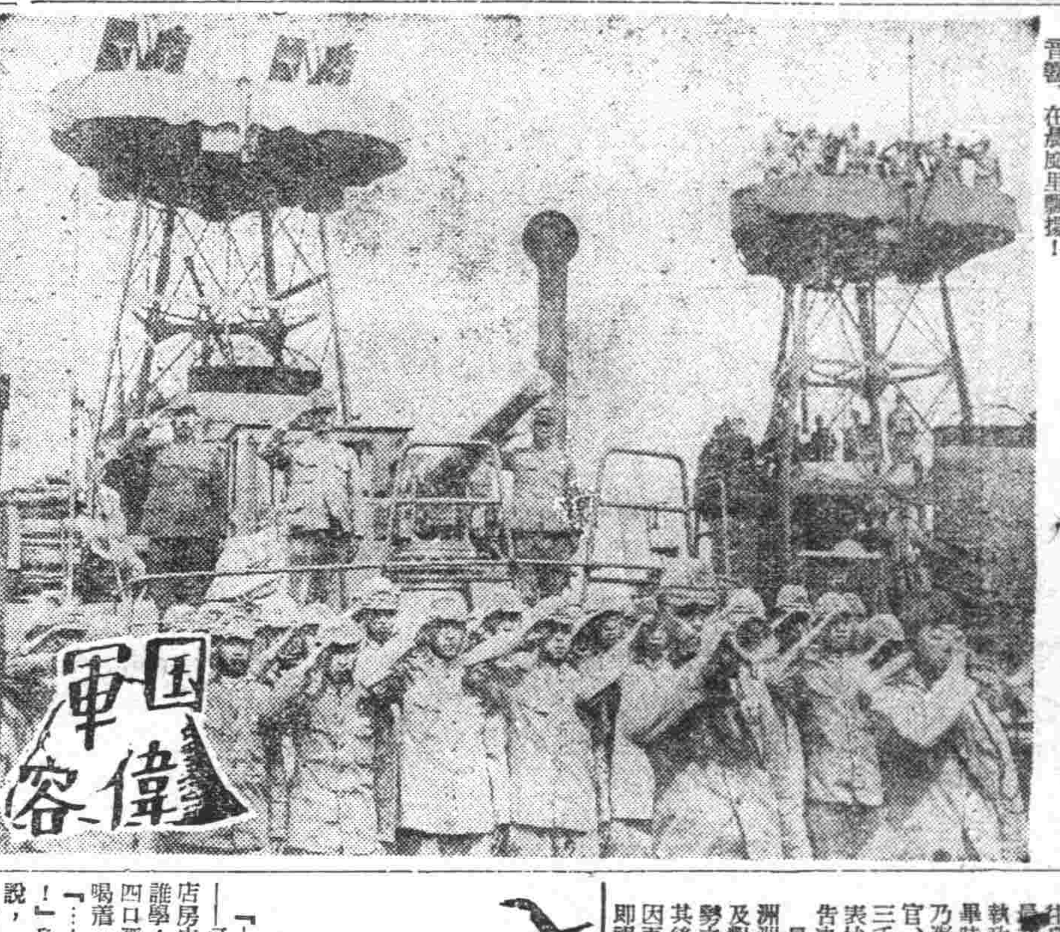

我們的國軍、是那末英勇精神、我們的邊防、是那末堅固有如金湯、時間是在熹微的晨光、江防軍早早地起了床、一齊呵、對着國旗、對着東方、舉手敬禮、軍樂管響、在晨風里飄揚！

十年前柳條溝炮火 造成今日樂園

三宅氏回憶往昔不勝感慨

九月十八日為滿洲事變十週年紀念日、是日事變當時關東軍參謀長、現協和會中央本部三宅光治氏、追述當時之情形如左、

滿洲事變前之日本國勢、蓋屬軟弱外交時代、於是東北軍擁掌握者張學良、遂乘機匪迫在滿日人、忽視日本權益、更為建設無補於事之軍備計、特課重稅於民衆、誅求苛斂、至於此點、於是庶民莫不怨嗟其暴政矣、惟當時關東軍之兵備、頗為脆弱、然學良軍、數既超廿萬、而裝備亦甚精良況彼軍更會參加內亂戰役、頗具戰鬥經驗於是極無視關東軍也、日本僑民及軍當局日後暴狀、深為憤慨、因陷於危險狀態、當此之時、學良軍、竟更於昭和六年九月十八日、爆毀滿鐵道路、觸起柳條溝事件、開滿洲事變之端、彼時之本庄司令官、係於八月中旬抵任、九月上旬、為行視察與致禮計、特自旅順司令部出發他往、及事變勃發之十八日夜九時半頃、方還旅市、比後視察所感、云狀況極為不良、故頗有發生不祥事件之虞、希即訓告所屬部隊等等、語調痛切、今日猶能憶及、比及遠舍、已中夜之十一時矣、而於未經卅分間、竟得接得事變勃發之公電、於是急至司令部、招集參謀、研究對策、結果遂決意速行攻擊、用以自衞、嗣遂進言於司令官本庄將軍、數經沉思、方始意決、於是遂發出動命令於屬下部隊、更飭令滿鐵準備列車、以當軍用、而是夜二時半許、司令官已自旅市赴奉天、余之起程、係為十九日晨、然深感懸念者為軍令已否遍達各隊也、然而各隊訓練有方、是以一接軍令、遂即迅速整然開始行動、結果、當夜制壓奉天功成十九日攻擊長春寬城子、惟是役戰死傷者竟達半數之多、而最值感念者、為國內輿論之歸趨、勢勵電報、雪片飛來、是以每當進報司令官時、則既欣且慰、而更感奮者、為司令官果斷、板垣、石原、土肥原等參謀之良謀、此非天與人願而何、往日不堪誅求苛歛苦惱之三千萬民衆、相繼組織自治委員會、樹立建國之基礎、惟當追溯往昔時、顧日系官民理解建國精神之狀況、確有異差之感、故願徹底理解建國精神努力實踐而勿持優越之態度為要也、

酒家鄉愁 (十)

疑遲 作 孟煥 畫

『……眼看那八月仲秋到了、可並無一人把我瞧……店房中──淒涼苦──我對誰學？』……纔不過喝了三四口酒、就有人喉嚨的這麼喝着。

『……你對誰學？獻喝酒吧！』身旁的伙伴們就這麼說、『老胡！要不噹們再來一壺、反正是過陰天。』

老胡呢、却走和身後躺着的張老頭信口地聊着話：

『……也不是那幾年的日子了、頭幾年的事情、也不讓他低操心哪；……如今人是一年似一年、他又沒有個正經後代！』說到『沒有後代』這話、老胡也知道是有點失言、從張老頭的眼睛遲呆地一轉、就知道張老頭對這話底確是有些多心、

『可不麼！江四爺也真夠操心啦、頭些年、我剛到這邊的時節、這一帶還有旁人說的！四爺人又結實、出事又義氣、管是對誰、永終是一股勁兒……人只要有精氣神、管幹啥也都順手……』

『好交友、那幫蒙古朋友哪個不是佔着他！』被旁邊的伙伴扯了一把、老胡便轉過頭去、乾了一口。

『老胡、你說說咱們以到咯特這地方頂屬哪家的娘們好？』伙伴的話、已經有些不正經了、臉色被酒燒的既紅且紫。

『呸！你這沒出息的王八！誰家的姑娘好、你不也是乾瞧着！』

『哼！撈不着、叨咕叨咕也拉饞！』……那傢伙還是笑嘻嘻的、『……那年我在合門講給蒙古放馬、好事可多着哩、那地方老蒙古大姑娘也都跟爺們一樣出外去趕馬、有個細皮嫩肉的、還不上三兩天、管保撈到手……』

『你他媽撈着了幾個？』

『我說出來、你們怕未必信！反正是好事兒。』設着便得意了、『……就說咱們東家江四爺的閨女唄、早晚不知道要便宜誰！』

『喝酒不多餘扯閒蛋！……幾口酒下了肚嘴就不是嘴啦嗎！再說、這兒張大爺跟咱們東家說話都能說啊！讓人家知道你背後說這話看不使馬刀播碎你這身驢骨頭！』老胡一邊從酒箱朝外灌酒、一邊申斥着這傢伙。

躺在炕上的張老頭、對於這幾個傢伙的談話本未注意、側耳朵細聽着外邊陣陣的急雨、不由得就聯想一場秋雨一場涼來、身上搭着的那床舊被原就單薄、過節後若得閒暇、到集子裡弄點羊絨續上再對付這一冬吧。

腦袋比頭晌是清涼些了、而混身上下的熱却比那晚更見增高、翻個身望望這邊的幾個喝酒的、也都依偎着炕桌東倒西歪着、靜臥中有時也會聽見這伙人酒後的談話、荒誕的言語怎麼是那麼不着邊際！

『……那馬找個時候會知道上架、羊到月頭也知道配種、若說苦、也就是苦了咱們這伙人！』

『混到過了年、算下幾張帖子票、奔錢道上煤礦幹活吧、總能好得多！』使筷子在桌面上亂畫着、『天天看着過火車、回家的心哪、更厲害啦！』

『光棍子三年、母豬賽天仙！』對面的自言自說着、一會又忽然抬頭問：

『你家到是啥地方？多少年沒有回家啦？』

『熱河、赤峰縣……從娶媳婦第二年春天離的家、到今兒個眼看將近十一年、要說不想家是謊話、可想家又有啥法呢！』

商業登記

〇合資會社設立

一、商號 合資會社ベトヤ製パン所 一、本店 奉天市大和區江島町五番地 一、支店 奉天市大和區青葉町八番 奉天市大和區春日町四番地 一、目的 一、各種麵包及菓子之製造及販賣 二、記事業之投資及不動產並有價證券投資 三、附帶右記之事業 一、設立年月日 康德五年拾壹月拾日 一、無限責任社員之姓名住所出資之標的價格及履行之部分 奉天市全部履行 駒田右太郎 奉天市大和區江島町五番地 一、有限責任社員之員數出資總額及履行之部分 國幣壹萬圓全部履行參名 一、存立時期 自設立之日起參拾年 康德五年拾壹月拾日登記 奉天區法院

〇株式會社設立

一、商號 株式會社七福醬園 一、本店 奉天市鐵西區北二路十二番地 一、目的 一、豆醬醬油漬物類之製造販賣 二、附帶前項一切之業務 一、設立年月日 康德五年十月二十一日 一、資本之總額 國幣二十萬圓 一、一株之金額 國幣五十圓 一、就各株已繳納之株金額 國幣十二圓五角 一、株式讓渡之限制 非得董事會之承諾不得讓渡 一、公告之方法 (滿洲)揭載於滿洲國政府公報 一、董事之姓名住所 山田只次郎 奉天市大和區藤浪町二十九番地 中川榮五郎 奉天市大和區松町二十七番地 一、監查人之姓名住所 浦川萬八 奉天市大和區藤浪町七番地 遠藤正男 奉天市大和區藤浪町二十九番地

〇株式會社奉天橡皮工廠變更 一、康德五年十月十九日商號變更如左 商號 株式會社瀋陽護謨工廠

〇株式會社支店設立 (支店) 康德五年十月一日因設立支店於該管內為左之登記 一、商號 株式會社北滿產業社 一、本店 哈爾濱市水道街十九號 一、支店 奉天市西塔大街三丁目金城ビル第一一〇號 一、目的 一、一般生產品之買賣介紹委託販賣並加工 二、產業上必要品之買賣介紹委託販賣並加工 三、為產業上必要之施設利用及管理 四、滿洲特產品之貿易及委托販賣 五、關於右記一切之附帶事業 一、設立之年月日 康德五年五月四日 一、資本之總額 國幣參拾萬五千圓 一、壹株之金額 國幣五拾圓 一、就各株已繳納之株金額 國幣拾貳圓五角 一、株式讓渡之限制 對於現在株主以外之人不得為買賣讓渡 一、公告之方法 於哈爾濱日日新聞為之 一、董事之姓名住所 金汝伯 哈爾濱市八區北馬路貳拾七號 李雲爽 哈爾濱市道裡地段街 一、代表董事之姓名住所 金汝伯 哈爾濱市南崗 一、監查人之姓名住所 朴存立 大安街參五號 一、存立時期 自設立之日起滿貳拾五年

〇東洋製粉株式會社變更 一、董事八尋俊介 康德五年九月貳拾四日將其住所於青島蘇州路拾六號 康德五年拾月貳拾壹日登記

永穀興合名會社支店廢止 (支店) 一、康德五年拾月貳拾日廢止瀋陽縣新城子村新城子屯新當街貳拾貳番地之支店 康德五年拾月貳拾貳日登記

〇商號新設 一、商號 益順與商行 一、營業之種類 文房具紙類印刷機械及附屬之用品 一、營業者之姓名住所 任壽之 奉天市瀋陽區小北門裡大街門牌四拾壹號 一、商號使用者之姓名住所 任壽之 奉天市瀋陽區小西門裡三道灣胡同門牌貳拾壹號

〇經理人選任 一、經理人之姓名住所 李瑞麟 奉天市瀋陽區小西門裡三道灣胡同門牌貳拾壹號 一、營業主之姓名住所 任壽之 奉天市瀋陽區小西門裡三道灣胡同門牌貳拾壹號 一、設置經理人之處 奉天市瀋陽區小北門裡大街門牌四拾壹號 奉天區法院

安康 ②貨店 開幕 大廉價

大連新大街南首

自陰歷七月廿七日 陽歷九月十八日

電話三五一二一番 三四九五一番

奉天忠靈塔合祀祭 昨已嚴肅舉行
秋雨霏霏中充溢興亞色采

使滿洲建國現一曙光之滿洲事變紀念日爲事變發祥地之奉天之忠靈塔合祀報告祭、已於雨雲沉沉之十七日午後五時、在千代田通忠靈塔境內嚴肅執行新合祀者遺族及越生忠靈顯彰會奉天地方委員長以下各委員、日本軍代表、滿洲國軍代表、在鄉將官、在鄉軍人會代表、傷痍軍人會代表、滿洲軍人後援會代表滿洲國軍隊代表警察官代表、警護隊代表、協和會代表、滿鐵代表、市民代表、滿日學生生徒代表、國防婦人會代表、各宗教團、並多田祭典委員長以下祭典委員及其他各機關代表等參列維時以牛毛細雨洗滌之玉砂礫、澄清異常、篝火相掩映、充滿森嚴之氣、神前列有關東軍司令官、關東軍參謀長、忠靈顯彰會理事長奉供之大榊、駐屯地司令官、第一軍管區司令官、在奉各部隊長、奉天省長、奉天市長、鐵道總局長、忠靈顯彰會委員長奉供之饌餅及其他各機關會社奉供之紅白小餅之供物等、以慰英靈之武勳、至開會時、祭典委員長所定之席、首由齋主祭儀致意、後經山內神官致修祓之儀、合祀祭典自是開始、修祓告畢、即爲警彈奏樂、由齋主奏報魂詞後即獻饌、復經多田祭典委員長奉奠玉串、次爲新合祀者遺族之感慨、於禮拜時、由代表走進祭壇、再奉玉串、再次爲軍代表、及滿洲國警察官代表奉玉串、然後撤饌、再行警護奏樂、齋主奏送魂詞、而由齋主祭儀致閉儀之辭、爰則奉天忠靈塔合祀奉告祭、已全部告畢、此外尤於午后六時、在境內舉行奉納角力、並燃放奉納煙火、直至更深、全市充溢興亞之彩色

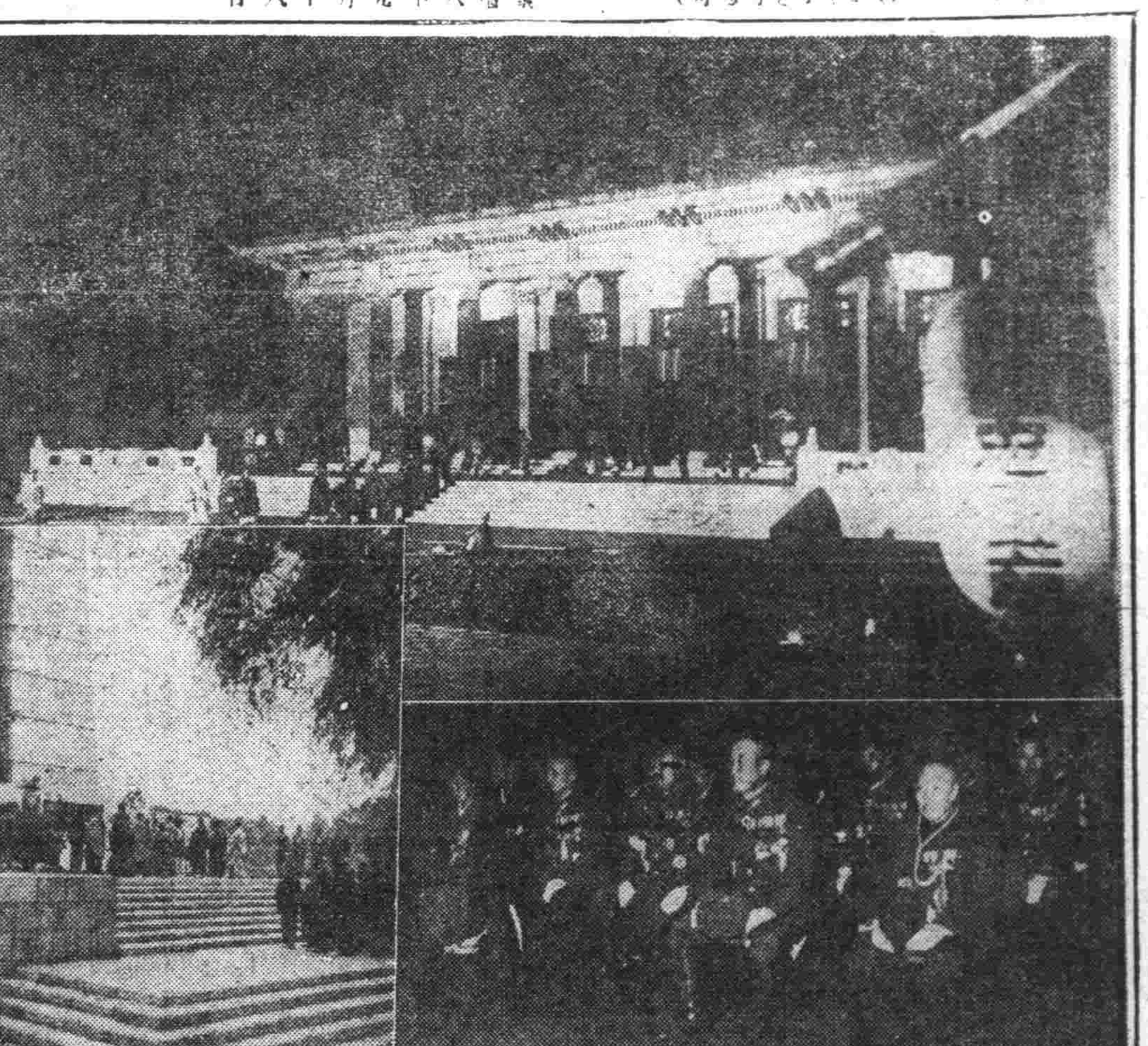

全國感激奉祭英靈 (上)首都舉行建國忠靈廟合祀祭第一日滿國大儀全景、(下右)張國務總理各大臣閣官等之參列、(下左)奉天北大營紀念塔前之慰靈祭、

英靈合祀祭佳辰 省署舉行遙拜式

殉國英靈四千九百二十七柱加入建國忠靈廟之合祀祭、已自今晨起嚴肅舉行矣、全國人民莫不敬虔默禱、以示敬意、奉天省公署自午前九時半起、集合全公務員、十時起於警務廳前舉行遙拜式遙拜式告竣後、全體休假一日、以示感激之忱、於是奉天省下一百八十餘柱英靈、當永受全國之祭奠、而護國於千秋云、

新京神社賽錢 突破六千餘元

【新京專電】聖戰下已迎五度之新京神社秋季大祭、十四日宵祭、十五日本祭、該神輿之渡御、在國都發溢慶祝意氣、而祈禱武運長久之赤子至誠、現出賽錢數字上、十六日午前九時、神社社務所開始計算、五角、一圓、五圓紙幣外、且混有拾圓紙幣、午後六時半過、計算之餘、結局合計六千四百五十圓、示該神社有史以來之最高記錄、

北大營事變紀念塔 舉行慰靈大祭

當此滿洲事變十周年之紀念日、當局爲紀念事變發端之因緣地遂於奉天北大營事變紀念塔前、自十七日午前十一時、在現地嚴肅舉行佛式之慰靈祭、參列者有事變歸來之勇士柳北會員戰歿勇士遺家族以下多田副市長、倉橋市實業處長羽生衛生處長、協和會奉天市本部小林事務長、等各機關代表、並奉天守備隊、在鄉軍人會、軍人後援會、國防婦人會及其他軍官民代表者等參列於雨雲低迷之碑前、還各機關所贈之花輪、供物、於森嚴之情形中、讀經終了、相繼有遺族柳北會員軍部代表、各機關代表市民代表等燒香以祭英靈、至正午、式乃告終、

電電收音機 當籤號碼揭曉

電電敎送部爲普及敎送事業起見、定於本年六月一日起至七月末日止、實行本年春季收音機附帶懸賞廉價出售、自實行以來、經辦事人員之努力、共售出二九九四八架、茲於十六日午前九時起在電電本社第一會議室、田警察官到場監督抽籤竣完後、其伸號碼如左、

△一等(二名、賞金四千圓)、三三二八(本溪湖)、一七一五八(奉天)、
△二等(四名、五百圓)、二七五八六一(阜新)、一一一三(新京)、二七八三(奉天)、四五〇七九(牡丹江)、
△三等(八名、百圓)、二四二〇九(吉林)、二八八二三(新京)、三〇三七五(山城鎮)、一六一五(奉天)、三三七九(本溪湖)、一三三二二(奉天)、七三九一(本溪湖)、一三三三二(奉天)、
△四等(三十名、五十圓)
△五等(百五十名、十圓)

航空紀念日
日滿兩國互相呼應 首都展開各行事

我國最初之航空日行事、於本月二十日、與盟邦日本相呼應、全滿一齊開催、滿洲空務協會、於是日午後一時半、在大同公園音樂堂舉行殉空之英靈慰靈祭及民間航空功勞者表彰式、是日〇〇航空隊及〇〇學校所屬機〇〇機、午後一時二十五分在式場上空、作慰靈飛行、更於同二時四十分、展開中型機空中連絡實驗落下傘投下物品、三機編隊飛行、與編隊特殊飛行、及汽球攻擊、高等飛行等多彩之航空行事、同三時、舉行飛行機曳牽滑翔機兩架及編隊曳行云、

防火車獻納式

朝日區、春日町、富士町之市民、爲喜國民槍後之赤誠、對奉天市消防署、獻納警防演車、兩筒、警備自轉車等、於月之十七日午後二時、在富士青年學校、由王警察局長、今津消防署長等來賓多數參列下、盛大舉行警防器具獻納式云、

市立學校體育大會 收得優良成績閉幕

奉天市公立學校第六回聯合體育大會、於昨日(十七日)由市公署教育科主催之下假國際運動場盛大舉行、是日天色陰晴、秋風送涼、但各健兒均奮勇爭先、各展身手、頗呈一時之盛、茲將各校參加競走、決賽結果、學校與個人獲得優勝者之校名氏名、誌之如次、(圖即競走時之情形)

△男子百米(國優)
第一新高國優(獲得盛京賞)、第二城北國優、第三鐵西國優
△女子百米(國優)
第一新高國優(獲盛京賞)、第二城南國優、第二城東國優、
△國民男子百米
第一新高(獲盛京賞)、第二惠工、第三鐵西、
△國民學舍百米競走
第一新高(獲盛京賞)、第二小東、第三小北、

喇嘛宗團會議

第二回喇嘛宗團會議、乃由十六日午前九時起、在協和會中央本部舉開、巴興安局總裁、河內參與官、吳參事官並厚德勤宗團長以下全滿喇嘛代表二十名出席之下、關於本年度決算報告、明年度預算審議、團開推選、辭事任命、布教者之資格制度等、詳加之協議、十七日繼續開會云、

天氣豫報

北國地方 (十七日正午)
晴而稍涼
最高 一八度六
最低 一一度八

各地氣溫 (十七日正午)

奉天	一八度	陰
新京	一四度	陰
大連	二三度	微陰
哈爾濱	一一度	雨
齊齊哈爾	一三度	快晴
海拉爾	一一度	晴
黑河	一二度	快晴
牡丹江	一三度	晴
延吉	一五度	快晴
承德	一九度	快晴
通化	一三度	快晴
安東	一三度	晴
錦縣	二二度	晴
張家口	一三度	快晴
天津	二三度	晴
上海	二二度	陰
東京	一七度	雨

技能競爭電氣預選 奉天地區昨已終了
奧平委員長發表講評談

決定全滿技能競爭電氣部門之奉天地區代表、奉天地區預選大會、已自十四日起三日間、在奉天國際運動場盛大舉行、而大會最終日之十六日、爲電路開閉繼配線、配線材料、器具工具鑑別之二項目、已於午後零十分終了、當告終之際、奧平委員長、講評如左、『全滿技能競爭電氣部門奉天地區預選能於本日安然告終、誠不勝欣快之至、而當競技進行之際、余以爲選手諸君能以眞誠態度爲本預選獲得好成績然不待言雖以本回之成績謂爲最高之成績、尙必須大加改良、故吾技術部門之產業戰士、必須對應現時國際情勢、更深加一段練磨』云、至於本大會之成績待二十日之再調查結果、而於二十一日發表云、

胡仙堂存廢問題 市方開會協議

協和會奉天市本部、關於城墻四角之胡仙堂、因城墻拆除之故、對該墻廟等之保留或移他處之問題、曾經招集市公署、警察局代表者及奉市之名流、舉行協議、大致方針、業經決定、茲該會更爲謀墻廟事務圓滿、於月之十七日午后一時、在該部三樓應接室、舉開墻廟委員會議、由各方面代表者出席下、共同協議關係事項云、

九一八事變十週年紀念座談會 ②
東亞黎明警鐘第一聲
日滿一心克服困難 建國偉業始獲完成

司會＝頃蒙省長將十年間之事變經過、及我國成立淵源、及建國發展情形、詳述無遺、關於此種軍大變故、能將變成變亂的危局轉入軌道、建立東洋新興國家、這實在有賴軍警政界之鼎力、始能得大局安定、那末我們再請邢司令官談一談九一八的因果吧、

邢司令官＝九一八事變當時鄙人並沒在奉天、因爲在一禮拜前、已因公赴北京、所以對於當時詳細情形、不得而知、不過對此次事變之遠因及近果、據鄙人管窺之見、可分二點來說、就是一爲有形的排日一爲無形的侮日、故九一八事變、可以說是由舊東北人自己所造成的、因爲從前民國時代各省對外交事宜、大事均聽命於中央、小事則由地方解決、以後因爲軍閥的勢力强大、於是一切外交、也均由地方軍閥任意處理、不過從時地方軍閥的外交、並無所謂國定方針、均取延宕主義、以敷衍爲能事、以後政權落在青年領袖之手、對外方針仍不徹底、始終以敷衍二字應付一切、並加當時有幾個英美系的外交人才、從中阻攙、所以對東北的外交造成一種極不良的印象、無論大事小事、均以此方法去應付、以致外交上案如山、友邦外交官、三番五次的催促折衝、仍然是不得要領、例如鐵道會議、原定於奉天舉行、不料延宕半年、仍無結果、以致惹起友邦人士之憤慨、然彼時友邦、仍不欲事態擴大、用各種方法、想喚醒地方人士之注意、乃因無負責人員、毫無效果、以致事態擴嚴重、這是明面上有形的人人得見的一點、在暗地則組織外交後援會、在小報上、並時常發表侮日文字、同時並以友邦軍隊爲假想敵人、時常有大演習等事、以致惹起九一八事變、當時友邦、本擬相機解決、乃以地方無人負責、以致事態擴大、友邦乃請地方士紳商議、維持治安、組織新政府、因爲從前人民、對當時政治、極不滿意、不過處於軍閥淫威之下敢怒而不敢言、如今組織新政府、政治一新、人民當然是衷心歡躍、人心都趨向新國家、所以才造成今日的繁榮、皇帝陛下的精勤惕勵、友邦的提攜指導、及我官民之竭誠奉公、所以才有一個王道樂土的國家、湧現於東亞天地、此後願全國官民、與友邦協力同心、共建東亞新秩序、此實我國民當前之重任也、

司會＝邢司令官所談爲中外人士所同感、當時誤於外交及政治之腐敗、因無待言、對於善後警察地方士紳之出力情形、請王警察局長說明之、

王警察局長＝對於此點、鄙人很難說得詳細、當時是在夜間、一般人因爲對政府的一切外交多不瞭解、所以都很茫然、不知究竟如何、在二十天一天亮、各家商號皆停止了營業、而且警政府的首領、也都不見了、最後祇好大家出來想法維持治安、才組織成了自治維持會安局、每一個警察、是一天一元薪金、但當時最困難的是沒有錢、當時雖然設立十個分局、却沒有人來就任局長、還時才由商會接辦、請馮子敬先生担當局長、馮先生是最大膽而能辦事的人、但因沒有錢、他也不敢接任、結果、還是由我再請他、同時我負責籌款、不過我也因經濟發生困難、才又由商會中董事劉兆祥來担當副局長、劉董事從前當過督察員、可是仍籌無款、各警察因爲一天領不到一元、都不上班、最後還是我求各弟兄照常維持、在開會時、我說在十一點一定發錢、然後出去找錢、雖然籌辦幾天、但商家因爲都未開市、也同樣無錢、不能出款、最後無法、乃答應一個人給五斗米、再給十元錢、買菜、由商會開帳、令各商家輪流出米五斗、但錢仍籌無有、又令拿吃不了的米換菜、以後地方維持會成立、由袁潔老出面、代理行政全權、那時我想到警察由商會來辦、實在不妥、我又向袁潔老接洽、請求由地方維持會來辦、但也因無錢、袁潔老也不敢接、還是由我負責籌款、這時軍部的欸項也發下來了、才解決了一切困難、同時保安局也成立了、還有在事變當時、因爲雙方的力量薄弱、商家常有被搶的事發生、商會既無錢可拿、才又自己成立商團、由商會商店抽丁、那時商團是王團長、譬如當時匪人打大北關、打大南關、都有商團員以身迎敵、還有那個時候、街上所流行的十元紙幣、商家都不敢要、又不開板、譬如奉天當時商關因不賣糧米、便有人搶糧、以後才又由大家周旋、重開辦官銀號、還時紙幣才有人敢要、提起事變當時、眞是困難已極、譬如東山咀子與監獄、都斷了糧食、也是敝人出頭、聯絡市長、把糧秣餅干與糧食衣服等、由商會董事担任分糧、不然大家都要挨餓、當時如城北東三家子的貧民、所以未能進城、也未嘗不是放糧的原因、後至趙市長接任、一切始全平靜、貧民也安居樂業了、不過這僅是奉天市內如此、外縣仍然不安、各自爲政、所以有人主張政權統一、才請前臧主席出來維持省政、先有自治指導部的成立、後來才有省政府的重生以往情形大略如此、

司會＝那麼、方會長對於此種情勢、必當明瞭、請會長一言之、

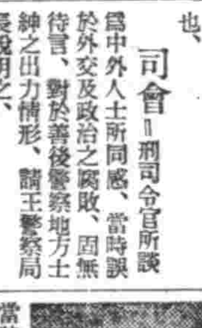

方會長＝九一八事變當時、鄙人正供職於北鐵煤礦、地處偏僻、一切見聞、均極閉塞、事變發生後、已經過了二三天、才由報紙上得到此種消息、對於一切詳情、當然是不大清楚、現在我滿洲建國、業已十年、在此王道樂土之下、鄙人除感激皇恩竭誠奉公而外、別無可言、這是要請諸君原諒的、

司會＝由方會長已將當時市面狀況、詳述無遺、堪賴珍貴之史料、未悉在座諸公、對此還有其他見聞否、請不拘形勢的一述之、

鄭市長＝恩錫三先生當建國大會時、担任委員、請述當時情形、

恩錫三＝當九一八事變之際、余適未在奉、於大同元年時、始行由洮南歸來、故關於事變當時奉垣之情形不甚清晰、並無可陳、

梁素文＝事變當時情形如何、請趙孟南先生、略加陳述、因彼時趙君曾任省政府秘書長、關於事變之前後情形、或能瞭如指掌、

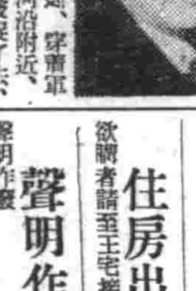

趙孟南＝在事變當時我正是省政府的秘書長關於事變前那種政治的軌外的行動、眞是多得很、譬如那時地方上出搶案、警察當局因爲極力願意破案、抓住嫌疑者、交省方清鄉總局、經過清鄉局而後、不是放了的、警當局便欲砍殺、那時我與警方聯絡過、關於搶匪必定有眞實証據、不要不分皁白、可是警方絕不聽受我的意見、甚至有到省署去鬧架的事實、譬如那時小河沿有某榮園子的園主、因爲手中有二三百元、晚上便有匪人强搶、因爲這個人捨命不捨財、錢已搶去、他還追出來、結果被打死了、家裡祗剩一個女人、第二天有從熱河來的四個辦土販、穿着軍衣、晚上住在小河沿附近、因爲未能掛號、便被捉了去、並逼事主硬說這四人是搶劫的匪人、然後主張即時砍殺、那時我不教殺、警方甚至又與我打架、並且給總司令去電、說我怎樣不好、後來總司令把匪人交軍法處、由我覆電說明一切、這四人才得保全了性命、還有那時的小報對於友邦皇室、竟時有不敬字樣發現、這可以說是國際間所沒有的、在事變以後、我未走、所以第二次臧主席出頭我又重當秘書長以上是我所知道的一點、

△主辦者＝盛京時報、奉天市公署
△日期＝九月十三日午後二時
△地址＝南市場鹿鳴春
△出席者氏名
金省長、邢司令官、王警察局長、方商工會長、汲于行政處長、萬文書科長、徐教育科長、李編審股長、金紳、王茲樓、白銘賢、張懇、曹主堂、彭香亭、趙孟南、梁素文、吳瀛依、
△主辦者
本報側出席者＝穆六田(司會)、李士閎、于嘯客、范旭生、馬榮杰、佟子松、王秋農、許建勳、(以上記錄)小澤
市屬側出席者＝鄭市長、

柳河縣公署佈告

關於羅金川縣之清丈浮多地限期繳納價實之件、曾佈告在案、查羅金川縣之舊金川縣凉水河村姜家店村及大荒溝村等區域內之清丈浮多地未繳納價實者、奉命准予再展限至康德八年十二月末日爲止、逾期不繳決將該浮多地收歸國有、除通令各街村長轉飭知照並佈告外、合行佈告仰該區域內未繳清丈價實各戶從速繳納以免損失土地權利事關産權勿再延悞是爲至要切切此佈
柳河縣長 戴景賢

聲明父子脫離關係

敬啓者敝人次子劉興田現年十八歲因不服管束性好嫖賭遊蕩揮霍無度恆於敝人之戚友及他處發生詐欺事件長此以往恐無底止因而對於劉興田之內外處理事務及錢款等項勿論發生如何關係敝人一概不負責任恐未週知特此登報鄭重聲明
聲明人 海城街中興區平安街 劉豐年謹啓

緊要聲明

啓者敝人柳向春有房產土地執照一張係三百四十八號坐落皇姑屯京奉路管下官字四分木戳一個前經柳某一併攜去今敝人向彼索取彼竟借故推託不還今後該照及戳無論發生任何事故概作無效並與敝人無涉特此登報聲明
聲明人 柳向春啓

退股聲明

敬啓者鄙人徐子與尹鴻昆戴夢久等於康德八年二月間接兌萬福東綸運業自開始以來營業不振日常虧損血本因此案東開議遂於是年九月十二日將號中內外賬目鋪墊及一切事宜盡數讓渡倪鏡清名下管理接兌後關於萬福東發生任何前遺失客貨之賠償等事均歸倪鏡清一人負完全責任與退股等人絲毫無關同時雙方手續清白另有中人爲證恐未週知特此登報聲明
退股人 徐子與 尹鴻昆 戴夢久 謹啓

張君英魁在康德六年入號担任業務事項茲因該君家事累身不能任務兼他有一切私營本公司東人乙經查出故此將伊辭退以前凡是他私人名譽事項及自此以後公友私交入事保証等情概與本公司無干特此鄭重聲明
奉天市朝日區東亞街一八二號 大豐製材公司謹啓

脫離母子關係

啓者敝王文言幼時喪父母性乃遷不守婦道與呂某同居結白髮之緣並將所有衣物一概攜走情願脫離母子關係此後倘母在外發生任何事故概與敝人無涉恐遠親近友不知特此登報聲明
敝人 王文言啓

失照作廢

敝頭名大照二張坐落岫巖縣家壑村後三家屯黃鎮後堡後一段五畝東至林宗雲地西至林書德地南至林厚德地北至林潤德地又四畝東至林宗雲地西至林華德地南至羅維會地北至本地上述二照因遊匪一併丟失特此聲明
何慶魁啓

緊要聲明

運啓者敝號租夥趙萬林字揆一另有高就於康德八年八月卅一日辭退與敝號脫離關係嗣後趙萬林一切行爲與敝號無涉恐未週知特此聲明
哈爾濱道外正陽西大街 正源興啓

敝有呂士維領名大照一張坐落臨江縣河口村下甸子屯中則地六畝七分東至坎宋連喜西孫景福南李士珍北榮國臣河壽於民國年間因此地與訟存縣後遇事變丟失、論落於何人之手概作無效
單繼興啓

招募社員廣告

敝處欲採用社員數名年齡在二十五歲以上通曉日本語者合格後月薪最低百元外如願就此事時須帶履歷書并最近像片限於午前前往面談
大連市伏見町一三 中川

招募

一、女工 數名
一、年齡 二十歲以內
一、待遇 優厚
業務乃極輕快適爲業務希望者本人請急速來行接洽可也
奉天大和區春日町八號 合名會社 森洋行 電話(三)三七〇三一

招租

新築營業用門市樓房出租地址奉天市鐵西區興順街三段房產會社東北角如欲租者請到大和區霞町六番地平和商行接洽即可
電話三一五七四六番

住房出售

茲有住房三間、另有廚房間所意欲出售地址大南街四段三八欲購者請至王宅接洽可也

聲明作廢

敝等左記戶管大照四張號碼均不詳於事變後失除請縣補發新照外聲明作廢

種類	坐落	東	西	南	北	等則	畝數	領名人
戶管	紅土崖頭道陽岔溝門	王姓	王姓	官道豪心	艾姓	中	二畝五分	艾景春
大照	紅土崖變岔頂溝東北	本姓	河	本地水溝	本姓	下	七畝	〃
戶管	紅土崖頭道陽岔溝門	官道	界石	王姓界石	界石	中	三畝	劉天一
〃	紅土崖珠寶溝	本地	邵姓	土崗小溝頂本地	小崗本地	下	二一畝	孫秀岩

紅土崖村 劉天一 艾景春 孫秀岩 同啓

技術社員募集

一、募集技術工
電氣工、軌道工、外線工、鍛冶工、鑄物工、仕上工、塗工、旋盤工、木工、捲線工、檢車工、機械工、雜役夫
二、截止日期
九月三十日
三、詮衡月日
十月一日(新京以外居住者另行通知之)
四、提出書類
履歷書、身體檢查證、像片
右希望者請向本社人事係報名可也
新京特別市豐樂胡同一〇一番地
新京交通株式會社

上水道給水裝設工事報名受附截止之件

康德八年度給水工事報名受附於九月三十日截止期限外之報名者概不受理希望裝設者請至急報名爲盼
注意
一、因報名者太多設計時按照報名順序施工時則按工費繳納之順序爲定
二、對於結氷後之施工者工費必有增額之事發生豫先請了解爲盼
三、報名件數超過豫定時因資材及其他關係雖在期間內亦將截止受理
康德八年九月十三日
奉天市長 鄭禹

姜閤族公告

啓者鳳字第一三九九二號宗田學校大照經前學董姜鳳慶丟失作廢姜賞民於大同二年冬月二十四日成立之租契備價抽回租契丟失作廢至祭田總有保管會本年十月二十九日(舊曆九節)開準備會十一月十九日(舊曆十月一日)開成立大會
姜書信啓

工員募集

一、ミーリング工 一名
一、旋盤工 八名
一、電氣工 二名
一、板金工 六名
一、仕上工 五名
一、鍛冶工 二名
但係工徒
右年齡三十歲以內身體强健身元確實之滿人希望者於每日午前携履歷書本人來社接洽可也
奉天市瀋海區東山街三段 認可番號第四四〇號
滿洲特殊器材工業株式會社

奉天日語學院 招生

宗旨 本校成立於大同元年經民生部認可以造就通曉日語之實務人材爲目的
科別 日語專修科 日語高級部 商業科(及各級插班生)
入學隨到隨試(外埠學生有證書者免考)
奉天市大南邊門裡(電話四三八六〇號)
(函索章程附郵四分即寄)

奉天盛京商業學院 招生

募額 中等科高等科共收一二〇名國高預備科六〇名
開學 康德八年九月二十日(前一日考試)
卒業 共爲四個年中等科二年修了高等科二年卒業
待遇 卒業試驗優良欲留學者助費保送日本專門或大學深造 卒業後成績優良欲就職者由本校向各機關推薦之
教師 本校教師均聘日滿名大學出身得有中等教諭證明者
注告 鄙各機關或學校保送准予入學(外埠生隨到隨試)
校內備有宿舍及伙食(詳細章程附郵四分即寄)
校址 奉天市小南城門外大街路東胡同內

催眠術 △△通信教授▽▽保證成功

學習催眠術有修補身心健補体魄卻除病癖及解決宇宙一切奇妙現象之功能知道方情形預卜未來之兒及種種奇妙不可思議之實驗又能治一切奇難病疾藥石不能治及雖醫不愈者皆收奇效學習最易不論男女老少凡能看普通報紙者皆能通信教授照法修習早日成功芳洲精神學研究所長鮑芳洲博士主任徐銘專家名馳天下口碑載道允各地學者來函請求優待各界大眾學員(通信教授學費祇收給質國正講義及郵費在內)希望者切勿錯過良機確有報名單函索即寄▲接洽需郵費
通信處大連市西崗街一九六番地
德和大葯行內 電話三一二三七九
鮑芳洲精神學研究所大連代理員 于升庭啟

瀋陽魏啓元著
奉天滿洲圖書文具株式會社發售
新刊 商業簿記提要

每本定價壹圓郵費六分 全滿各埠大書店均有代售 [illegible]

現已出版
精裝華美全書五百餘頁
原定價三元五角
特價二元八角外埠加郵費二角
學校團体購買二十冊以上郵費不加
(廣註語譯)
古文觀止
奉天廣益書局發行
小北門裡倉子胡同一〇八號

裕和旅館

房屋清潔 適合衛生
客室百間 陳設新穎
前後三幢 兩重院庭
旅行團体 宿料特輕
如蒙惠顧 竭誠歡迎
大連市東鄉町十五番地
電話二三八九一

各種在庫豐富
黑鉛坩堝
株式會社 大滿坩堝工廠
本社・奉天市大和區葵町五六 三・四三〇六
工場・奉天市小西區惠工街二段七二 二・一五六〇

世界發明家小史

這本書是日本松平道夫氏所著、原名爲「百萬人の科學史」、現改題爲世界發明家小史、從這本書裏能夠找出來各個科學家、對於科學發掘的道跡、對於科學努力的熱誠、想要知道科學有什麼樣的威力、應該看一看本書的內容吧！
定價一圓七角 郵費六分
發行處 滿洲圖書株式會社
總批發處・滿洲書籍配給株式會社
分售處・全滿各地主要書店

應自勵的努力鍛鍊 預為來日國家干城

奉市新高李森林感言

自國兵法實施以來。適齡青年踴躍入選。充國兵為無上之光榮。國兵美談層出不窮。所以在第二期國兵檢查期間。有奉天市公立新高國優校學生李森林感言如次。

兵者為捍衛國家之干城。外則禦敵侵略。內則鎮定治安。所以兵可百年不用。而不可一日不備。回溯曩時募兵。其來應募者。均是無學少淺。雖加以訓練。無如良莠不齊。終難成精軍。況當世界情勢轉變之期。國際風雲緊張日復一日。當局為應付非常時。使國軍為精軍。遂於七年四月十五日。國兵法之實施。徵志操純正健全之青年。而為國軍。入營訓練。涵養質實剛健。有勇有為愛國愛民之精華。使之禦敵。何敵不摧。以之禦侮。何侮不克。寵此歐亞之勢。吾儕少年能不有戒於衷。當自應自勵努力鍛鍊。預為來日國家之干城。並與友邦日本一德一心。互相提攜。共同建設東亞聖業之重責。希共勉焉。

主校·分校 一元化之具體方案

陳鳳恩

教育

一主分校為什麼要一元化

新學制實施以來。倏乎數載。當其施行伊始。即置重於學校之合併。藉以易於經營而資便於擴充。即所謂一村一校制也。但以交通之不便或校舍之缺如。以及其他種種關係。猶未澈底達成。故乃有主校分校之分。夫主校分校。校址固殊。環境亦異然其所負之使命則毫無差別故欲期全校（主校及分校餘倣此）之發展。必主分校之間。取緊密之連絡。凡事若蓄一轍。如出一轍。共向同一目標。勇往邁進。則自易收事半功倍之效矣。否則主分校之間。失去連絡。甚或隔膜頓生。則豈但有礙校務之進展。即於教授上亦不無相當之影響。以是之故主校分校當有一元化之必要。

二、主校分校怎樣方能一元化。

主校分校之間。事務繁冗苟無適當方策。則絕難期其順利進展。以下就管見所及略陳主校分校一元化之方法以資參考。

1、精神作興　語云。至誠所感。金石為開。精神一到何事不成。為教師者。欲期教育之上進。必競競業業孜孜勤勉日夜以教育為懷尤其當此非常時局。更宜振起精神。突破時艱。而期教育報國之達成。及教育熱之日臻白熱化。善導國民。倡明禮教。則教育前途庶有望焉。全校教師執務之重點。略述於下。

イ、教師團結　主分校。教師雖勤務場所不同。實則皆為一校之教師。不須重述即廣而言之。皆我國之教師也。使命完全一致。故當一致團結。互相切磋。互相琢磨。去劣就優。探長補短。庶乎可收協助之功。且可得比較之效。

ロ、以身作則　學生知識之正確。賴教者之啓迪。品行之修養。以教者為指針亦即教者之視聽言動。無一非兒童之準繩也。故身膺教職者。當敦厚其品行。精研其學問一舉手為兒童之法。一投足為兒童之典型。彼學生者理智俱在。自易潛易默化於無形中矣。

ハ、教師會開催　開學之始。即當舉行教師會。（全校教師）以檢討確立新學期進行之方針及達成之捷徑當此之時。全校教師。當各出己見。互相考究。開誠佈公求良策。而期校務之統一學期終了時。亦宜舉行教師會。以結束前學期之事務。並考核其成果。以為來學期之參考。

2、虛禮廢止　主校分校之教師本係同校並無賓主之分舉凡送煙酒招待。均宜力求避免。各人以誠相見。以義相結。則自能氣同道合。固結不渝。虛禮有何益哉。其廢止之法如下。

イ、分校對主校　校長或主校教師。因公赴分校時。除見面禮之外。即當按尋常之作息時間。或授課或休息不必拘於虛禮。來校者非賓客。當不能以賓客自居。在校者更不必賓禮相待。苟能如是。校長易於考得教師教授之情形。及學生活動之實況免除麻煩乃其小焉者也。

ロ、主校對分校　分校教師赴主校時。除與事務擔當者。連絡事務。或舉行式典外。主校教師。亦絕不能特招待。分校教師當善體虛禮廢止之眞意。加以充分諒解。勵行弗懈則虛禮自能破除矣。

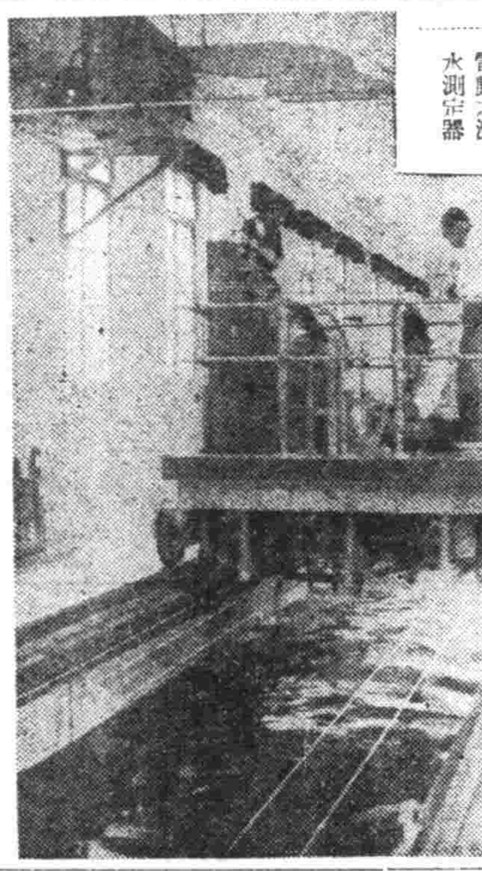

大陸科學院土木試驗室內電動之流水測定器

3、時間勵行　校中之事務。具有時間性者。為數不鮮。倘對事務處理時間。不能嚴守。則於事務之進行上必生阻礙。故時間勵行。誠為主分校一元化之急務。其注意之點。如左。

イ、時鐘校對　主分校分處各地。時鐘之速度。有遲速不同之弊。故宜時時校對以期統一。

甲、集中校對法。主校方面。準備掛表。以主校為標準。規定某日某分校持錶校對。但主校時鐘。宜力求準確為要。

乙、巡迴校對法。規定適當之日期。由主校校役。赴各校校對之。

丙、其他　主分校之間。如有教師校役學生往還時。亦宜設法校對之。

ロ、作息時間一致　依國民學校規程中有『每日教授始終時刻由校長定之』之規定。故全校之作息時。宜由校長規定。於昭劃一規定之法如左。

甲、先期規定　開學伊始校長即規定某期間內依某表施行之謂也。

乙、臨時規定　依氣候之冷暖。晝夜之差別。地方鄉土之情況。特殊情形之發出而臨時規定之謂也。

ハ、具有時間性之事務當嚴守時刻。舉凡具有時間性之事務。無論校長教師。均宜嚴守。其當注意之點如左。

甲、主動者　當規定以適當之日期。且所規定之日期務須確切眞實。愼勿與受動者以短期。而主動者猶未能遵期辦理。則受動者。再有同一事務時。必有不遵期處理之流弊。

乙、受動者　當於限期之內。至急辦理。以期勿誤限期。而免主動者事務處理上之困難。

4、式典舉行　式典者。節祀日所應舉行之儀式或典禮也。藉之可使學生對於節祀意義深刻明瞭。敦厚國家之信念。其他若職員朝禮學生朝禮。莫不與校務進行上及訓育上以莫大之援助。然若期主分校之一元化。宜注意下列二點。

イ、集中主校　凡重要之式典。全校師生。均宜集中主校。共同嚴肅舉行之。

ロ、臨時參加。主校師生赴分校時。或分校師生赴主校時。若適當舉行職員朝禮或學生朝禮時。即當參加。不可居客觀態度。

5、訓育統一　夫學校訓育之法。千端萬緒。統一之術。莫若先樹訓育方針。既樹之後。則言出法隨。絲毫不苟。令不施則已。施則始終一貫。過不禁則已。禁則不令復發。積輒之後。振之以猛。散漫之餘。理之以嚴。全校教師。共同努力。以發揚兒童愛國之心。鍛鍊健全身手。為國民中堅。皆訓育實效也。其統一要項如下。

イ、校訓　訓者。言之可為法則者也。故校訓者一校之法則也。故主分校之校訓必令統一。關於校訓之字體及解說。顏色。大小。校訓揭示板之顏色。形狀等均宜統一而後可。

ロ、校歌　學校所制定而專用之樂歌。詞及譜。固當一律。其腔調及速度。亦當留意。勿使主校。有高低遲速之弊。

ハ、校徽　學校之徽章也其花紋形狀。顏色絕對令其一致。其意義亦當令全校學生。洞悉為要。

ニ、校旗　形狀。花紋。顏色。均宜一致。

ホ、禮儀　全校學生。無論對主校之師長。或分校之師長。皆當使其有適宜之禮貌。使無主校分校之分。遠近之別。是為至要。

ヘ、建國體操　姿勢及速度。務須統一。其法如下。

甲、集中練習　假建國體操日。祀典日及其他之集會時。合作建國體操。以校正姿勢及速度。

乙、巡迴訂正　備有留聲機時。各校分期。持往練習以校正建國體操之速度。

ト、國歌及式典歌　速度高低。宜力求一致。其法同前。

6、用度統制。校中之日用消耗。及校具之購買。校舍之修繕等。均經由主校辦理。分校教師。既免縈煩雜之手續。並可因共同購買。而價廉之益。關於統制上當注意之點有二。

イ、統制意義之理解　一切用品及修繕事宜。既經由主校辦理。或因預算關係。或因物價關係。所要之物品未能盡數購買時。分校教師當體此種情形。而加以充分之諒解。須知無論主校分校之教師。所處之地位。全相同。絕無配給不均。及私自獨斷之虞。況當此非常時局。對物品之節約。教育者更當力行勵。必要之物品固不必論。凡不必須者不必競競業業爭求物品之豐多也。

ロ、合理配給　主校中擔當物品分配之教師。當詳悉各校用品之數量。及修繕事項依其所需。撥其所要。與以合理之配給。及時之修繕圓滑辦理。以期勿出遺憾。

7、公文處理　主分校間之事務。賴公文以連絡者。比比皆是。關於公文與理。要如下列數點。

イ、送達　公文送達之法如下列。

甲、利用通學生。

乙、校役（分校）定期赴主校。

丙、有至急公文時。臨時由主校校役送達。

ロ、迴覽公文　有迴覽必要之公文。宜迴覽之。其要項如左。

甲、迴覽順序之規定。

乙、迴覽時間。當力求縮短。

丙、迴覽後。必須蓋章。

ハ、表簿　國民學校規程中。第三十四條所規定之表簿。以及其他必要之表簿。其格式當令一致。紙幅之大小。頁數之多寡。均令相同以便整理及保管。

ニ、保管　整理完竣之後送交主校保管之。

8、教授統一　關於教法之研究。教法之活用等。固屬重要。然本篇所重。乃為一元化之問題。故僅將一元化之要點。述之如下。

イ、授課時間表　各學生各學科目之教授時數。須依規程而定。每日之教授時間表。均須送交主校一份。以便查考。

ロ、教授細目　國民學校規中第十三條有國民學校長應定其國民學校所應教授之各學年各學科目之教授細目之規定。故全校之教授細目均宜由校長規定之。

ハ、成績品　成績品之陳列或保存。主分校之間。分校之間。宜互相交換。以便比較及取法。

其他若教具。及運動器具等。於可能範圍內。互相交換使用。其不能移動之運動器具。於課餘或假日。凡屬一校之學生。可任意使用。使學生亦無主校分校之別。則學生之精神。自易一元化矣。

三、結論　余以菲才。置身教界。既無經驗。復乏學力。空負教育重責。言之實增顏汗。以上拉雜一篇。乃依管見所及。而述之者也。非漏萬而掛一。即顧偏而舍正。惟希同胞。有以匡正。則不勝感激之至矣。

鄉村小學教科書問題

賈芳圃

鄉村小學校。因為交通不便的關係。一切事情都落伍。就以最重要的教科書來說吧？每屆開學。不能如期運到。現在開學一個多月了。教科書還未到呢！我們合安是這樣。但不知文化先進的大都。交通便利的市縣旗也是如此嗎？教師無所教。學生無所學。溫習課太乾燥。引不起兒童的求知慾望。自選教材。有違於國家的教育法令。進退維谷。如何是好？一旦書到。一學期等教學時數已經過半了。以二分之一的時間。教授全部課業。自然是來不及的。速進學生不能理解。緩進又難以授完。為了迎合學生家長的心理。完成教師的責任起見。不得不採取漏斗式的注入法。勉強的授完。可是教學的效果。實在一點也談不到。還眞是我國鄉村小學教育上的最大遺憾！不悉賢明的教育當局諸公。有無妥善的救濟方策呢？

談學生文藝

—給作教師的人們—

波文（上）

這裡所提出來的幾點意見。多半是由於建國教育一月號所載—關於『中等滿語讀本編纂計劃』裡所連想到的。這雖限於中等學校。但我總以為作為基礎的國民和國民優級也是不可忽略的。

過去裡中小學生底作品和社會上的文藝—完全是走在背馳的道路上的因為滿洲國自建國以來。文教當局便主張復興文言文。尤以中等學校為甚。其實文言文不一定解作舊文學—這在林語堂先生解釋『新舊文學』文裡說的很明白。不過中等滿語讀本裡所選的多屬舊文學。但我想決無別的原因。不過由於首倡者嗜好所趨罷了。

同時。負建設滿洲文學重責的雜誌或報紙。則仍沿用白話就是新滿洲一流的綜合雜誌。除了少佔篇幅的幾首舊詩外也少見文言文—與其說少見勿寧說無有。至於所謂純文藝的雜誌或報紙底文藝—連幾首舊詩都找不到。

所學非所用的學生。想發表一點思想或情感都辦不到。所謂『之乎者也的』文章很少見。例如六月號新滿洲募集學生作品。應徵須知裡便載有『體裁一律用語體』底條文。反之讀了滿語讀本的學生也自然不屑去看報紙或雜誌。缺少兒童讀物的滿洲。學生再不屑去看報紙和雜誌。我眞不知作教師的怎樣指導他們（如果他們不是生而知之者）即使有嗜好文藝的學生也只好望洋興嘆而已。這樣背馳下去—滿洲將來文化的前途實屬不堪設想。

也許文教當局有見及此。乃一變從前以文言為中心的滿語讀本而為白話。並明示白話文為現代文之主體。但這只限於文體上的變遷。至於實施上還須仰賴所謂指導者的教師們。因為文言或白話只是行文上的一種工具。而白話較文言便利。文章底好壞並不專在這一點上。如果認為凡是白話文便是『好』或『新』。那只是一種偏見。因為一篇古文也可以譯成白話。主要還須看文章底內容。所以以下討論的幾點。並不偏重在文體上。而是怎樣能和社會上文藝一致。因為滿洲將來的文化文藝。是以學生作品出發點的。

一、寫實。這裡所說的『寫實』和一般文學家們所說的『寫實主義』稍有出入。因為學生作品談不到什麼主義。這裡所謂『寫實』就是怎樣能使學生作品眞實。同時也決不像『寫實主義』那樣雜。所謂眞實就是使學生把所記敘的事物—依實地寫出來不要虛空妄造。

有人說『空虛』和『誇大』是我國文學上的大缺點。所以李白先生底『白髮三千丈』便受到中外的文人們底非難。文章雖然是直觀的。但亦須不外情理。所以近世文藝底思潮都趨向於『寫實』或『現實』。對於學生似乎談不到這樣高深問題。但處於指導地位的教師們。應該由根本栽培他們才是。

尤其學生底作品易犯『無病呻吟』例如『春郊』或『秋景』都是情味豐富的題目。然而對於一向不普眼實際景物的學生便覺無從下筆。只好憑空妄造。於是寫的春不成春。秋不成秋。因之學生作品中則常見『陰暗的天空。鎖着無邊的白雲』或『巧囀牡丹開遍了郊野』。這是多麼不合實際的事。所以一草一木都須指導他們從實際觀察描寫。不多描校景。如此。不但有益於作文。且有補於兒童底思考力。

二、敏感。關於這一點指導上似乎很困難。因為在文字方面感覺敏銳的人—是必須在文學上有修養的人。對於學生實在是困難的事。所以讀書和看報都缺少理解力。例如『赤』或『夜』在感覺不敏的學只解作紅色或晝的反面。同時見到『晚景』或『落葉』也決對不會連想到什麼『悲傷』『寂寞』或『失望』。這一點指導上雖然困難。但日常授課時如加以指導。學生們也許不致『舉一不反』吧。

小學校 體育與衛生

扶餘 耑 孝天

教育之責任。不但是涵養旺盛之國民精神。陶冶德性。授與知識技能。並且要保護增進被教育者之身體健康！以期養成國家所需求之人物忠良國民。

職是。保護增進被教育者之身體健康。為教育責任中之最要一部。且初等教育。為教育之一部。其被教育者小學生之身體健康。尤紹初等教育。亦即小學校之保護與增進。不容忽視。其保護增進之道。因有多端。要之須從小學校之體育與衛生上着手。愚對小學校之體育與衛生。向無實實研究。謹以管窺所及。略為述之。

小學校之體育與衛生。至重且要。不容忽視。其理至顯。勿復贅言。但其實施上須由當校小學校長及體育與衛生之實任者。依據當校之情形。製定詳密之計畫。以謀小學生體位向上為主要目的之計畫。而切實行之。其於製定計畫及實施上。有無論何地何小學校。均宜注意者數端。

一、體育方面

1、使小學生有充分參與體育方面各種組織與活動機會但教職員須有相當之指導以免發生偏重或不當之虞。

2、為適應各人之興趣與體格。運動之種類宜多。多數學生之團體運動。尤宜提倡。以期多數學生能同沾運動之益。

3、務使每個學生每日均有定時定則之運動。以期體育運動。能與各學科並重。

4、務使全校教職員。對於學校體育。均有充分之贊助。凡校須有充足之設備。室內外之遊戲。各季之運動尤須應時提倡之。

5、小學校體育之優良。不在乎設備之豐富。亦不在乎少數學生之體育網優。而在乎多數學生之身體健康。

6、授與並養成小學生體育方面之必要知識技能俾小學生於可能範圍內自行保護增進自身之健康

二、衛生方面

1、教育之諸種設施應加以檢討後而設之施之或改良之以免因學校方面之設施而有害於學生之健康。

2、各種學科目及儀式等務求適度不宜過繁過重以免因繁冗之事故而有侵犯於學生之健康。

3、社會之風俗。凡有害於學生之生理衛生。當盡力改良或廢止之。以免因習俗風俗。而有阻礙於學生之健康。

4、學校與家庭。應有相當之聯絡。而充分合作。研究學生之衣食住。等問題。以期學生之衣食住。等衛生化。而不害及學生之健康。

5、教職員對於普通之衛生及醫學知識。應常加研究以期於可能範圍內。處理及預防學校之通病。

6、授與並養成小學生衛生方面之必要知識習慣。俾小學生於可能範圍內。自行保護增進自身之健康。

小學校體育與衛生之計畫及實施上。應注意者尚多。早為我國教育者所注意。各市。縣。旗等教育當局。多已招集管下初等教育教師開催以體育衛生為主之講習會。其旨趣在講求小學校之體育衛生。企其更進一步之向上。而臻於盡美盡善之境。愚濫竽某國民校。於校務分擔上。不屬體育衛生。因之未得參加當縣所開催之前述講習會。深以為憾！是以藉就標題略述管見。以求正於閱者諸君藉為參考之資料耳。

亨得利

寶信高尚鐘表眼鏡

奉天城內中街

請患婦女病者注意

啓者張素雲患月經不調病症並兼白帶甚多經醫治始終無效後來日漸沈重一個月內經血來至三四次顏色淡紅紫淋漓不止行經以前腰腿酸痛小腹疼痛腹內有塊跳動稍一動作氣喘心跳飲食無味以迷眼致面色蒼黃頭黑夜不安眠夢多顛倒敝患此病十餘年百藥千方耗款無數毫無效果嗣見報章得悉鶴春藥店製售一種安坤丸專治婦女經血病初期之後存一種試服觀念第一次只買一盒無意中服用之後那想大見奇效又繼續購服未及半月就將十餘年之沈痾霍然若失竟出意料之外這眞是出苦海而登衽席也因有以上親試的經過遂介紹同病相憐的趙太太她係經期不準趕前錯後赤白帶下腿氣太惡每到行經之前腹內劇痛既見經血疼痛加重四肢痲木血色不正腰腿酸疼腹內血積成塊偶遇氣火交攻或逢飲食生冷疼的更是難忍夜眠多夢而尤好罷來只覺渾身發燒口乾舌燥時常精神恍惚敝因指令服安坤丸數盒亦將所有病症完全治好體格立時強健敝更信安坤丸對婦女病奏効之速費錢不多其藥到病除功能卓著直令人感佩也敝認為這是一件最要緊的事件因為從前就未遇着這種神効的藥茲將得病原由及好病情形附病愈後像片一幅刊載報章一則對藥店主人略誌謝意再則敬告世界婦女凡是以上病症速服安坤丸眞有不可思議之効驗幸勿自失良機自戕生命也鶴春藥店設奉天大西城門外電車道路西樓房便是外埠購藥寄信該店如數郵寄不誤安坤丸小盒二十付四圓大盒四十付六圓正角函購另加郵費貳角

鳴謝人 瀋陽城北沈旦堡 張宅 三十七號 張素雲啓

嗚謝痔漏治愈

啓者敝人患痔漏病甚久初起時微覺肛門刺癢稍帶疼痛每逢大便乾燥時常便血訪醫診治不見效驗而且日見沈重肛門包間有潰破者流膿漏重行路不便坐臥疼痛難受診治並刀割次受痛苦未見寸效每逢春秋或因氣火衝心病愈加重已患痔瘡者諒能知道不必形容自料身罹此病永無斷根希望凡聽到無可如何之際由友人介紹大西城門外鶴春藥店所售之減痔除漏丸經購用試服初服數日之後即覺大便輕爽嗣經繼續服僅及一月有餘即將以上所說的痛苦完全除掉最難治的大病從此霍然若失許久不治之症費時未久需款不多即已痊愈敝人對於鶴春藥店無以為報爰將服藥經過及敝人照片登該報端敬告患痔漏諸君速購斯藥以免去許多病苦痔瘡自消望勿忽視願海內同胞其各注意減痔除漏丸大盒四十付七元小盒二十付四元外埠函購另加郵費兩角鶴春藥店設在奉天小西門外電車道北頭路西便是

鳴謝人 奉天城南河南村四十五號 張萬榮謹啓

治愈淋病花柳

啓者敝人原係商人久在各埠作客終年飄流他鄉歸家之日無多放蕩形骸花間染柳之事在所難免遂致身罹毒症初起之際即患破傷經醫診視服藥多劑毫未見效又注射針亦未見效所患之處血絲痛苦分秒重流膿漏痛苦萬分重病在身一年有餘茲因而藥漢家身病疾未療而家室又為傳染身罹毒症幸經友人介紹鶴春藥店所售西黃丸善能治此種毒症遂而購買兩袋試服早晚服用一次七日之後卒將下疳完全治愈又繼續服用不足半月又將久治不愈之淋病亦為除根服用此藥之際深覺藥力平和毫無他項流弊決少痛苦自此之後健全恢復照常工作且家室同服此藥亦為之痊愈慕出望外鄙人實感激無涯謹登諸報端用昭證實有患斯症者請往購服而知言不謬也該藥店所售西黃丸小盒六付四元大盒十二付七元外埠函購另加郵費二角附以奉聞鶴春藥店開設奉天大西城門外電車路西樓房便是患者購藥請將病狀書明　鳴謝人　劉福德謹啓

注意

凡外埠患者諸位購用本堂各種藥品款到即寄決不耽悞無論何處均能郵到請安心匯款購用可也

大西城門外電車路西 鶴春藥店啓

梅毒

內服袪根劑

伯爾子丸

【伯】爾子丸，係最進步內服袪梅淨血劑，故對體毒，尤其梅毒不論第一期或二三期，以及潛伏期，或遺傳梅毒等症，惟以內服法，不需任何外科的手續，而發揮根本偉功，即將梅毒病菌及其病毒，由身體各處器官細胞中，完全殺滅而與大小便同時往體外排泄並因將潛在于淋巴液和骨膜腦髓中之頑性菌毒，亦可神速殺除，所以其効果是：

【比】較所謂注射，或其他任何藥品當自安全數倍，而又是根本的。特別因為兼有本劑獨自的作用—即強化腸胃以及內臟器官，昂高全身新陳代謝機能，旺盛（新鮮的）血液周流，乃因此等綜合効果，不論任憑惡性毒症，均可早日收効。服用本劑之後，不出數日，必能自覺活氣大生，精神明朗，便通快適，此乃「伯爾子丸」効果出神的證左

●包裝　十二日量、二十日量、三十五日量、各地藥房出售

總行 東京 鈴木日本製藥社

代理店 上海吳淞路 日昇堂藥房　上海崑山路 重松大藥房

羊癇瘋

治一個好一個

育赤散△羊癇瘋雖多年為患他藥所不能治者、本藥有立時止抽之効、本藥負責治愈、用藥二付、保一星期不犯、一星期犯病一次、用藥七付、保一月不犯、一月犯病一次、用藥一管、（量病之輕重、而定、）管保去根終身不犯、並治小兒抽瘋、當時見效、神經病、代理、函購即寄、每次買一袋一圓、十袋以上者、照定價八折、

總製藥塲德善堂　瀋陽市中和區四馬路三丁目四十番地

萬人油

萬人必備

天下第一

家庭靈便良藥　統治內外病症

內科主治　心氣肚痛　寒熱瘧疾　四時感冒　絞腸痧痛　吐瀉霍亂　暈飲頭痛　胃腸各疾　時行瘟疫　消除百病

外科主治　刀傷刮傷　挫傷咬傷　火傷燙傷　凍瘡裂傷　頭暈目眩　腰骨節痛　牙痛耳痛　肛門裂傷　痔漏出血　瘡癬蟲咬　花柳中毒　折腫各痛

製造元 株式會社 木村製藥所

M93

先看貨 後給錢

先行寄物……覽後送金

敬啓者敝行際茲五週年開業紀念、為酬謝各界主顧起見、不惜重資、採辦全球萬年筆工、裁最新發明的、新潮流設計精製飛龍牌萬年筆、特用大廉售的宣傳販賣主義、希各界人士、勿失良機、火速函購、是幸、體一優美、堅牢無比、一支可用一生之久、是為飛龍牌之特色也、凡願一見良品者、請興乎來、◎但因現下郵政代金引換停止、外埠購貨、世人多依百聞不如一見之疑、故敝社限於此次讀者、先將物品掛號寄奉、以昭信用、祈、各界君子、絕對安心隨便函購可也、良品廉價、自無相模之謂、信用無敵的待說明

◎限於此次函購者格外贈呈最高級ペン先（筆頭）二個使此飛龍牌萬年筆一本使用一平生◎查各市上有模造本貨的不良品流行請特別注意可也▲天假日本名工之手彫刻飛龍於筆桿上如活如躍　可愛可取確有莫名其妙之特色◎五千支售盡後絕再不按上記方法出賣◎定購時節務請將住址姓名商號用楷書記入尚祈蓋印◎物品閱察後不欲定購者希即時返還是要

飛龍牌一支　特價七圓

安東市一番通五丁目　私書函安東局第二九號　轉賬號碼奉天四七四八番

萬年筆時計商　歐亞洋行

止胃痛 護胃壁 減胃酸

本劑能鎮止胃痛以治胃病之標、又能保護胃壁、減少胃酸、以治胃病之本故為治標兼治本之胃病良藥。

諾餌妙散片

發賣元 株式會社 武田長兵衛商店 日本大阪市東區道修町

滿洲總發行 滿洲武田藥品株式會社 奉天市大和區春日町

41(5)124

時局的解剖•學術的研究•

現代唯一的綜合雜誌

華文大阪每日

每月一日、十五日出刊、每册定價一角一分（日金）全年二元三角（日金）郵費在內歡迎直接定閱、

第七卷第六期

（第七十號九月十五日號）

主要內容

評『羅邱共同宣言』……王諳

論美英凍結日本資金……吾山

大陸經營論……岸信介

白山黑水行……章學海

『廣東人』在歷史上的研究……狂宜

方外的反感……傅彥長

文藝批評的重要性……夏孟剛

現代日本畫人傳(1)（橫山大觀）……記者

沈寂狀態下的北京話劇界……張一鵰

長篇小說　新紅A字(11)……張資平作　曹涵美畫

蟹(11)……梅娘作　呂風畫

日本 東京日日 大阪每日 新聞社出版

塵埃減量廢品回收 衛生報國一擧兩全

市衛生課要望市民實踐

【大連】大連市衛生課由於市街清掃徹底、及廢品回收之二大見地、網各奉公班、及一般家庭協力、實施塵埃減量、並地下埋沒廢品更生運動之塵埃減量、關係衛生、廢品及燃料更生、關係報國此亦關係時局之一擧兩全也之關此計畫已告具体化、其處理方法、分設再生品之燃料物資、塵芥、石炭殼、及其他五種之容納器、或木箱等於市內各街側、期待商民利用。

一、再生品碎金屬品、古物、碎紙、膠皮、玻璃片、破陶器等再生品、搜集之後賣與各關係業者、得金獻納報國（尤以碎紙等排出量極多、故與其他再生品區別之下另備置以碎紙箱）

二、燃料物資草糲類、木炭包、竹皮、木履、煙葉等可能爲燃料物資、則賣與澡塘業或其他用、以補助燃料而各家庭亦可爲有效的使用

三、廚房 塵埃賣 與養雞業、亦可用爲肥料、利用於空地開墾、及蔬菜增產等

四、石炭殼石炭殼及其燒後殘餘草木等、賣與關係業者

五、其他塵芥由於以上之區別而處理後殘餘之塵埃等祇有土砂及細塵、故其容量自然減少、市之衛生作業、對此之運搬上、亦可期能率化關於以上計畫、據星衛生課長談如下、

當初之計畫、定以爲市民運動而實施之、及計畫案作成後、以現在狀況、資材關係、且同時以爲市之一元的回收上、亦感困難、是以依各家庭自主的處理、惟塵芥箱內所殘留之土砂及細塵等由市作業而運出之、此亦有助於汽油之規正、關此東京方面、由於清掃規則之改正而實施於前矣、以視察東京之結果、頗收好成績、故大連市、亦定期施行、最近以奉公班爲單位賴各家庭協力而施行云、

建國廟大祭 昨日莊嚴擧行

【訥河】爲感謝爲皇國犧牲之日滿英靈、本縣協和會縣本部內田事務長、茲於昨十五日頃、通牒縣 街各機關、而提示以本月十七日建國忠靈 廟合祀 祭之辰、不拘縣街官民商店、於是日午前十時零分、應一体揭揚日滿兩國旗、並休假一日、以示紀念之日、並於此同時、官民應一体對殉政英靈默禱一分鐘云、

龍江縣管內各地 徵兵檢查期決定

【齊齊哈爾】爲使武運維揚、涵養國軍精神之國兵法、自施行以來、由於國民之徹底認識、其成績已節節收到偉大之成果、茲伴隨該法遂行下之康德八年度壯丁檢查已迫目前、是以屬於第三徵兵管區之第一徵兵區龍江縣當局、對於管下之適齡壯丁申報事項、並檢查以前之一切應行手續、目下已爲整理就緒、俟檢查終了時、對於本年度之徵兵、即可全部圓滿完成、故該縣爲期對此次徵兵檢查徹底實施、而積極辦理、並與各適齡壯丁以多大之便利起見、乃對縣區內之徵兵署、經以愼重攷慮根據左記之要領、分別開設、決定由十月十六日起每日午前八時開始 實施 檢查云、

△朱家坎徵兵署

一、由十月十六日至十八日

二、街村管界及受檢日期 十六日李三店、十七日愼子山、七棵樹、哈拉台、十八日朱家坎、以上區內之各壯丁皆於朱家坎受檢查、

△昂昂溪徵兵署

一、由十月二十日至廿二日

二、街村管界及受檢日期 二十日後依力巴、二十一日當拉爾基及霍託氣村、廿二日昂昂溪街管內、以上皆指定於昂昂溪受檢查

△龍江縣公署徵兵署

一、由十月二十五日至廿九日

街村管界及受檢日期 廿五日大民村、廿六日回子房、廿七日達胡店、廿八日臥牛吐、文岡達小阿拉街、廿九日燕哈站村

以上於龍江縣公署受檢查、

農業校擧行 秋季運動會

【前郭旗】吉林省立前郭旗農業學校、校長蔣恩彤氏、爲鍛鍊學生體質、俾對處時局起見、擬於九月十八日、（木曜日）午前九時開始（遇雨順延）於該校運動場、擧行秋季運動會、已向界分送案內狀、以便屆時襄贊盛況、茲將運動細目、略誌於次、建國體操、百米競爭、走中跳競爭、二百米競爭、珠算競爭、砲丸投競爭、四百米競爭、二人三脚競爭、一人一脚競爭、高跳競爭、障碍物競爭、八百米競爭、重量運搬競爭、裝馬競爭、百足競爭、孤輪車競爭、騎馬戰競爭、千五百米競爭等、豫定於午後二時閉會云、

齊齊哈爾鐵局 擧行籃球大會

【齊齊哈爾】鐵道局方面爲謀與齊齊哈爾市民之感情融和、並謀體位向上、同時更努力振興齊市計、此次遂作最初次招請在齊各團体於月之十三十四兩日間並由龍江民報社後援之下、在龍沙公園運動場擧開齊齊哈爾籃球大會、故希望一般熱心体育、企圖鍛鍊体力之各團体共襄美擧踴躍參加、藉以振興籃球團体之精神也、至於此擧行之比賽方法以淘汰戰法比賽之、但準決勝戰後、再實行同盟賽屆時定有一番壯烈精采之籃球對抗戰云、

對軍人後援會 辦事處特派遣專員

【齊齊哈爾市】滿洲軍人後援會龍江省支部、自在省內成立以來、有一部份人對之極有深甚印象、但其中不識軍人後援會之眞正意義者、亦大有人在、故該後援會、新任主事伊佐武氏、自月之一日率領書記隈田勇氏、自興安東省支部轉勤龍江省支部以來、對於一切事務員不盡其力大事整頓、發諸部內之應興革事宜、均逐一向發展途上邁進、同時鑑於管下之景星、開通、膽楡等縣、現在雖已有軍人後援會、辦事處之設立、但一切事務進行從來均由當地之協和會兼辦、故其中難免缺欠圓滑之處、即對一般民衆之認識上、亦極感遺憾、因此省支部方面最近爲除以前之弊端計、遂擬定派遣楊會恩（景星）楊恩榮（開通）高劍秋（膽楡）等員分別赴前記各縣之辦事處、正式操辦軍人後援會之事務、藉以振興辦事處之工作、而前記三名派遣專員、諒不久即赴現地就職、竭誠進行工作云、

洋服料密輸團 被水上署捕獲

【大連】大連水上署當局、近將過去四年有奇、將逋去滿、大洋服密運團、一網打盡、各種犯罪情形、業已審訊完訖、刻將一夥人犯、轉送地方法院矣、查其發覺之端緒、本年六月七日滿鐵社員岸田某、由大連向滿洲國某地搬運貨物、計達百零二個中、非其本人者十五件、因疑有不審之處、當報告當局、查右之洋服料子裝入啤酒箱內計十五個、乃市內連鎖街勝又洋服店者、爰將其株連犯罪全貌、一併判明至於牽連者勝又洋服店主勝又文彥年五十歲外、

△前羅紗商大龍洋行大連出張所主任、任大連市西通八十二番地、川上善次郎年四十歲、原籍東京市荒川區日暮里町五番地八一七號、

△同該行櫃員大連市初音町百五十一番地大橋忠治年二十九歲、原籍東京市下谷區二長町七十一番地、

△通關運送業丸重洋行店員大連市老虎灘八百八十一番地、道祖尾正雄年三十一歲、原籍鳥取縣東伯郡由良町、

△該行店員（丸重洋行內）山崎隆次、年二十四歲、原籍滋賀縣東淺井郡下草野村大字大門、

△該行店員、大連市甘井子金家屯四百四十三番地本吉作之、年二十七歲、原籍鳥取縣那賀郡津野町一九九六、

△東亞商運大連支店員、大連市大佐町深田豐吉處松田紀之、年二十九歲、原籍滋賀縣伊香郡西富永村大字高洋二六三、

△新京勝又商店代表取締役新京中央通五十二番地、鴨下文雄、年四十七歲、原籍靜岡縣沼津市上香貫市場通二八四、

△該行取締役新京中央通五十二番地土屋收二年二十六歲、原籍靜岡縣田方郡大仁町御門一三四、

以上諸犯一網打盡、經檢擧訊問結果、前記、山崎、道祖爲主謀者、以大連市內洋服尾店商等、託之走私、昭和十三年二月十九日以降、亙有數百回、自大連驛并吾妻驛（二站）、計約値金二十萬元、居中羅紗類、衣服裏用布類等、事實自白、而彼走私則與各運送店棄柜員取以連絡、巧妙策法、以避稅關員等、藉以從中取得厚利、并爲造稅關鑑道書類、時混入軍需品中、并盜蓋稅關檢查記之印等、種種不法之事、不一而足、因當局訊問時、咸已口渴舌枯、然費苦心云、

爲慶祝九一八紀念 除擧行式典外並演影戲

△與民同樂其盛況實屬空前

【饒岳城】關於九一八紀念、距今日擧國大興、自首都以至各省市縣旗、皆隆重擧行紀念大會、以資慶祝、傳知九一八爲滿洲國最有價值之第一紀念日、今屆十週年紀念、我縣各機關對於隆重擧行紀念之並聯合推本縣饒岳城支局長孟葆貞主催營各機關各區長紳戶等之援助演影戲五天（由九月十五日起至九月二十九日止）、藉資與民同樂、並使國人之注意與紀念之熱誠、尤能引起興味、而不忘友邦援助之大德云云、

吉林滿洲事變 紀念日之行事

【吉林】滿洲事變記念日之九月十八日、吉林市特擧行記念第十回記念日、而合乎時局諸行事、以追想事變勃發當時情形及顯示躍進滿洲國之威容、是以市公署協和會在鄉軍人會三共同主辦由午前九時、於吉林神社境內、執行意義深遠之念式典並秋季招魂祭、又在鄉軍人會、於該日由夜半到管下、在鄉軍人實施模擬召集演習閱兵分列式等各種訓練傳令愼思皇軍將兵之勞苦、並鞏固在鄉軍人之心念云、

特務破私槍案

【老遼房】警察署特務警長李恩神、張恩民、孫之忠久服便衣職責、近於八月某日在本署楊林子屯偵悉該處住民劉恩恩、密藏八管手槍一支、時已多年、該特務等已經偵察明確、欲更再一步工作、調查該槍犯有無使用此槍爲匪情事、適有百城子住民馬秀林、來向劉某爲伊友與貴林買購手槍、恰被該特務偵獲、尋根理緒、藉知買槍與某現住奉天市大東區黃土街、早充差現在退職賦閑、因經濟困難、擬買手槍一支、明則同充特務、遂行詐騙、暗則伺有機會、施行搶刧、意爲計出神妙、難以洩漏、孰想天網恢恢、竟被手眼明快之特務偵獲、乃於上月二十四日鄉鄰驚賊帶同特務李恩祥赴奉市將該犯與某逮捕、帶回警署偵詢一切是實、該特務等破此案可謂警界之幹才云、

斯達普隆

淋症·肺炎·的卓効妙藥·救世福星

止疼·殺菌 防腐·利尿 藥効迅速安全 絕無不良反應

適應症 ◎連鎖狀球菌 ◎葡萄狀球菌 ◎淋菌·肺炎菌 因而起之連帶雜症 皆有奇効（主治範圍極廣 請看仿單）

株式會社 藤澤友吉商店 大阪·東京·上海

株式會社 滿洲藤澤友吉商店 奉天·大連·天津

ST.7

內服新藥 驅徽·麻剌利亞·亞米巴赤痢 歐斯新益散

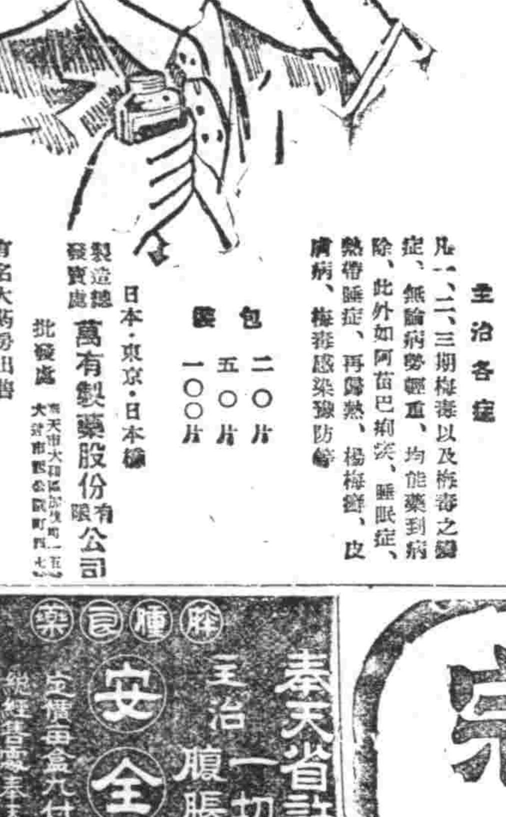

萬有 Danyu

六〇六劑一出現就將人類自梅毒苦惱解放但在不能施用靜脈注射之婦女或小兒之治療不得不拋棄其治療法實爲抱歉。本劑即有鑑於前述之缺點而將六〇六劑改製爲內服用之新劑。不但對於婦女及小兒應用本劑最爲適宜而且其他不能施行靜脈注射之際大都應用之，其用法簡便且具有卓効除六〇六劑以外無出其右者也

主治各症 凡一、二、三期梅毒以及梅毒之續症、無論病勢輕重、均能藥到病除、此外如阿苗巴痢疾、睡眠症、熱帶腫症、再歸熱、楊梅瘡、皮膚病、梅毒感染豫防等

包裝 二〇片 五〇片 一〇〇片

日本·東京·日本橋 製造總發賣處 萬有製藥股份有限公司 批發處

有名大藥房出售

百萬 宣傳中服用後之效果證明、滿洲與赤白帶症特效藥京城「婦病淋藥」（百發百中）緊信試用二圓半壺四圓一圓八圓一入服用一壺定能痊癒 專賣所奉天江ノ島町八 マムシ蝮藥房

雲閣電影院 電話(2)五三五九

今天 十六日 十七日 十八日 十九日 演 古裝武俠激鬪 偉犬新片 紅石山 國華公司本年作品 周曼華 白雲 舒適 尤光照 傅威廉 主演

加演滿映一三六報

下期 偵探新片 夜明珠(前)

本期爲本院開幕四週紀念隨整票贈半價証一本

國際 光陸

花瓶探案 鄭曉君 陶滋心 劉志人 董波 主演

滿映近作

劃期的化學療劑 華淋宗 超快速的作用

急慢淋疾 婦女淋病 淋毒諸症

華淋宗、性能最強、殺菌力至確極速、內服數刻後能於深部病巢、發揮作用、將淋菌、淋毒完全殺除。華淋宗、所以安全神速中毫無遺憾的收見根癒效果。華淋宗、輕症則於兩天、重症則於四天、各收絕妙治効、較于他種任何製品優秀數倍。

包裝 二〇片 各地藥房出售 山之內藥品商會 東京·大阪·奉天 北京·上海·廣東

GR-26

奉天省許可記 主治一切脖腫水臌氣臌單腹脹等症均有特效 安全消臌散 定價每盒九角國幣四圓加料每盒國幣七圓 總經售處奉天大東門裡路北至仁堂藥局 漢醫 王景泉 謹啟

天光電影院 十七日 十八日 十九日 演 新華公司出品 王老虎搶親 附票贈送半價證 童月娟 韓蘭根 主演 下期 木蘭從軍 新版

光陸 CAPITOL THEATER 滿映新聞特報！ 短期優待券末日有效 公演日期 九月十二日 十三日 十四日 十五日 十六日 十七日 十八日 七日間 電話(四)三六三三 城內中街 從來未曾有過的恐怖!!!偵探巨片 藝華影業公司出品 活屍 有身無頭會講會走 巨魔 面目猙獰血盆大口 新隱身術 陸露明 關宏達 賀賓 主演 下期滿映花瓶探案！

國際 GEKITO 滿映新聞特報！ 短期優待券末日有效 公演日期 九月十二日 十三日 十四日 十五日 十六日 十七日 十八日 七日間 電話(二)一六一二 南市場 今日公演上海新片 藝華影業公司本年度大傑作 有聲偵探科學恐佈驚險巨片 匪賊鬼計百出！偵探智捷異常！僵尸突然權列！厲鬼半夜出現！——絕敢担保滿意—— 新隱身術 活屍聽其說話不見其人!!厲鬼•猙獰可怕毛骨悚然!! 賀賓 陸露明 關宏達 主演 下期滿映新片 花瓶探案！

天樂 有声大戲院 今天新片 演期 自十七日起至廿三日止 七天 華成公司拍製香艷愛情有聲巨片 癡情鴛侶 流線型電影！ 摩登化作風！ 童月娟 顧也魯 主演 愛與悲的表現！！！ 優待券末兩日有效原諒

亞洲電影院 華成公司攝製時代香艷描情超片 癡情鴛侶 演期 自十七日起至廿三日止 七天 優待券末日有効！ 流線型的電影 摩登化的作風 有愛的赤誠 有悲的表現 童月娟 顧也魯 (主演)

光明電影院 十七日 十八日 十九日 滿映請大明星公演 藝苑情侶 滿洲映畫協會出品 下期預告 西廂記